

SHINKIN REPORT

松本信用金庫の現況

第95期 ディスクロージャーレポート

2016



地域とともに、
人々と明日を目指します。

地域社会と松本信用金庫

ごあいさつ

理事長 田中 鈴生

現況と取組

中期経営計画等

『しんきんスクラム強化3カ年計画』

平成27年度の業績ハイライト

地域とともに 特集

地域社会の発展に貢献

「この街で生きる。」



地域社会と松本信用金庫

地域とともに、人々とともに、明日を目指します。

当金庫は、松本市を中心とする中信地域を主たる事業区域として、中小企業や地元の方々を会員とする協同組織形態の金融機関です。相互扶助の経営理念の下、地域の中小企業の事業活動の円滑な遂行と個人のお客さまの生活の安定のため取組んでおります。

地域のお客さまからお預かりした大切な資金(預金積金)は、地域で資金を必要とするお客さまにご融資し、事業や生活の繁栄のお手伝いをするともに、地域社会の一員として地域の中小企業の皆さまや住民の皆さまとの強い絆とネットワークを形成し、地域経済の持続的発展とさらなる活性化に貢献する努力を図っております。

また、金融機能の提供にとどまらず、企業の社会的責任を果たすべく、組織として、また役員個々として地域の文化、環境、教育といった面においても広く貢献してまいります。

※計数はすべて平成28年3月末現在です。



環境への取組み

当金庫は、企業の社会的責任として、地球環境、循環型社会づくりの貢献へ積極的に取組んでおります。

- クールビズ、ウォームビズの実施
- 電力使用量、コピー用紙使用量、車両燃料使用量の実態把握と削減への啓蒙

- ノーマイカーデー運動への参加
- エコ対応住宅についての住宅ローン金利の優遇
- 環境配慮型通帳を使用
- 店舗周辺の清掃活動など



松本山雅FC通帳 (環境配慮型通帳)

CONTENTS	
Top Message	3
本編	
現況と取組	
中期経営計画等	5
「しんきんスクラム強化3カ年計画」	
地域密着型金融推進計画	
「金融円滑化への取組み」について	
平成27年度の業績ハイライト	7
お客さまのご預金について／お客さまへの融資について	
収益の状況について／経営指標	
地域とともに 特集	
地域社会の発展に貢献	9
中小企業の経営支援	11
地域活性化への取組み	13
松本信用金庫のサークル活動	15
当金庫の概要	
松本信用金庫ネットワーク	17
役員一覧／組織図／事業内容／当金庫の歩み	19
総代会制度	21

ごあいさつ

松本信用金庫は、地域とともに、人々と明日を目指します。



皆さまには、口頃から松本信用金庫に格別のお引き立てを賜り、厚く御礼申し上げます。

当金庫に対するご理解をより一層深めていただくため、本年もディスクロージャー誌「しんきんレポート2016／松本信用金庫の現況」を作成いたしました。当金庫の経営方針や最近の業績に加え、各種戦略への取り組みなどをまとめておりますので、ご覧のうえ、ご理解を賜れば幸いに存じます。

昨年の我が国経済は、アベノミクスの推進による円安と株高が持続し、輸出型の大企業製造業を中心に企業業績が堅調に推移、外国人観光客の増加効果もあって、緩やかな回復基調が続きました。しかしながら、米国の金利引き上げ、中国など新興国経済の減速、欧州の政治不安などから不透明感が強まり、年明けからは円高・株安に転じており、先行きに不透明感が増しております。

一方、地域経済は、高齢化や人口減少、空洞化といった従来からの構造的な課題を抱え、依然として停滞感の強い、厳しい状況にあります。特に私達の主要なお取引先である中小企業の多くは、いまだ業績の改善を見るには至っておりません。地域経済の活性化なくして日本経済の再生はなく、国民一人ひとりが豊かさを実感できる地域社会の実現が何よりも強く求められております。政府の「まち・ひと・しごと創生基本方針2016」の施策が早期に実行に移され、景気回復の動きが地域に波及することを強く期待しております。

こうした状況の中にあっても、当金庫としても待ちの姿勢ではなく、地域に密着したきめ細かい課題解決型金融の推進を図り、円滑な資金供給を通じて地域経済を支えることで、地域金融機関としての責任を果たすべく努力を続けてまいりました。その結果、当期は、13億37百万円の当期純利益を計上することができ、健全性の指標である自己資本比率も15.03%と、さらなる経営体質の強化を図ることができました。

平成28年度は、新中期経営計画「しんきんスクラム強化3カ年計画」の2年目であります。この計画のもと、引き続き地域の皆さまとの連携をさらに深め、地域の皆さまからお預かりした大切な預金は、できる限り地域の皆さまに使っていただき、地域の皆さまのお役にたてるよう努力し、地域社会の発展に少しでも貢献することを目指してまいります。

今後とも一層のご理解とご支援を賜りますよう、お願い申し上げます。

平成28年7月

松本信用金庫 理事長 田中 鈴生



シンボルマークについて

松本信用金庫のヘッド文字(マ)をモチーフに、親愛・愛情を意味する花(ハ)をシンボライズして、当金庫の地域への思いを表しています。

基本方針

当金庫は大正11年(1922年)の創業以来、地域社会の要請に応え、地域金融機関としての使命と責任を自覚し、常に地元とともに栄え、豊かな明るい街づくりに奉仕する。を基本理念として事業を展開してまいりました。そして、これからも地域社会の一員として皆さまのお役に立てる金融機関となるよう、積極的な活動の展開により、さらに健全かつ強固な経営基盤を構築してまいります。

基本理念

地域社会の要請に応え、地域金融機関としての使命と責任を自覚し、常に地元とともに栄え、豊かな明るい街づくりに奉仕する。

行動理念

- 一、会員、顧客に対し、誠意を持って奉仕しよう。
- 二、和の精神を旨とし、常に業績向上のため前進しよう。
- 三、健康で円満な家庭と、楽しい職場づくりに努力しよう。

当金庫の概要 平成28年3月31日

- 本店所在地 〒390・0873 長野県松本市丸の内1番1号 電話 0263・35・0001
- 設立…大正11年2月
- 預金…3,885億円
- 貸出金…1,789億円
- 出資金…11億円
- 常勤役員数…313人
- 店舗数…28店舗



中期経営計画等

中期経営計画

『しんきんスクラム強化3カ年計画』

平成27年4月～平成30年3月

『つなぐ力』のさらなる発揮 ～独自性発揮による地域の成長と価値創生をめざして～

【計画理念】

当信用金庫が「つなぐ力」地域の様々な主体を結び付ける役割を引き続き発揮しながら、積極的に地域やお客さまの課題を解決していくことに努めるとともに、政府の成長戦略も意識しながら、地域の成長発展に向けて取り組むこと、地域社会において必要とされる金融機関であり続けることを目指す。

3つの基本方針

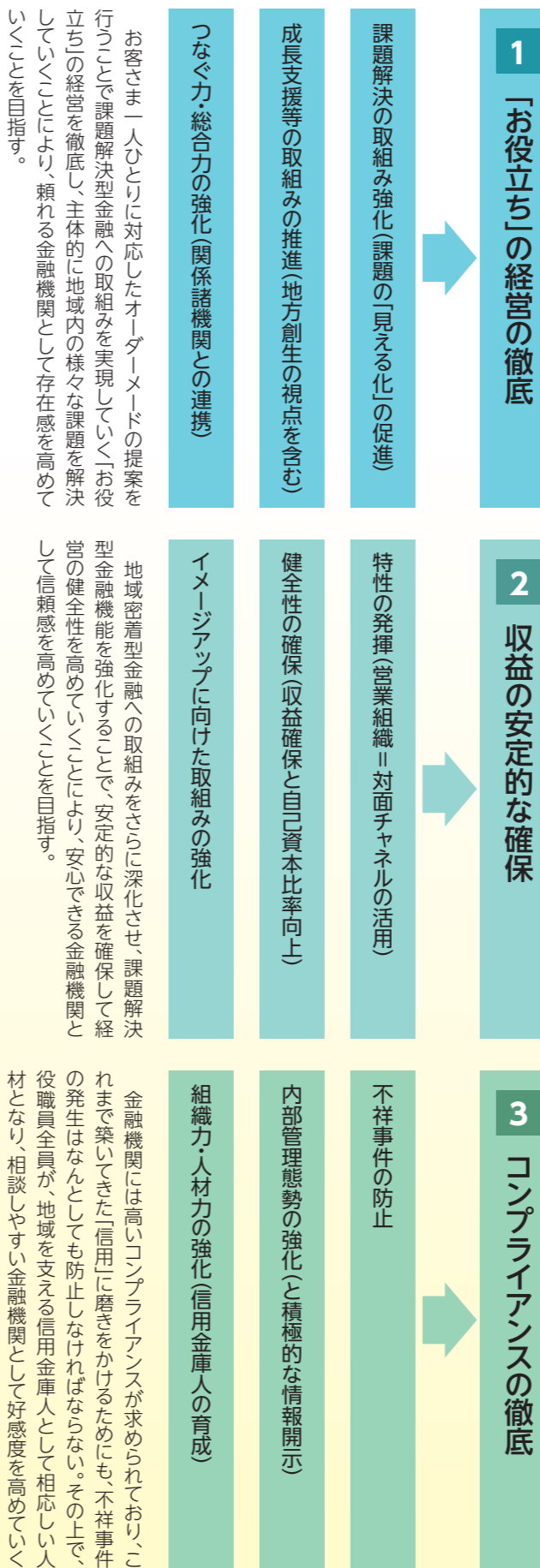

地域密着型金融推進計画

平成27年4月～平成30年3月

当金庫では、平成27年度からの中期経営計画「しんきんスクラム強化3カ年計画」『つなぐ力』のさらなる発揮～独自性発揮による地域の成長と価値創生をめざして～を策定し、同計画における地域密着型金融の方針を基に、新たな「地域密着型金融推進計画(平成27年4月から平成30年3月)」を定め、具体的な各種取組を積極的かつ継続的に推進していくこととしております。

【地域密着型金融推進】の基本方針

当金庫は「お役立ち」の経営の徹底により、地域社会のさらなる発展、地域経済の活性化に積極的に貢献することを目指します。そのために地域の様々な主体を結びつけて新たな価値を生み出す「つなぐ力」を引き続き発揮し、地域に根ざした金融機関としての役割を果たすよう努めます。

I お取引先に対するコンサルティング機能の発揮

- 経営改善支援、事業再生支援の強化
- 起業・新事業展開支援の強化
- 外部専門家・外部機関等との連携強化による支援の強化
- 事業承継支援の強化
- 課題解決型金融を担う人材の育成
- 販路拡大支援の強化

II 地域の面的再生への積極的な参画

- 地域経済活性化への取組強化

III お客様満足度向上への取組、地域や利用者に対する積極的な情報発信

- お客様満足度の向上(利用者意見の経営への反映、資産形成コース・資金コースへの対応等)
- 情報開示、経営や資産形成に役立つ情報などの積極的な発信
- 相談・苦情処理機能の強化
- 地球環境の向上への取組

3つの柱

「金融円滑化への取組み」について

当金庫は、地域の中小企業および個人のお客さまに必要な資金を安定的に供給し、地域経済の発展に寄与するため、地域金融の円滑化に全力を傾注して取組んでまいります。

平成25年3月に期限到来となった改正中小企業金融円滑化法ですが、期限到来後もお客さまに対して、期限到来前と変わらず、弾力的・迅速かつ真摯な対応に努め、金融の円滑化を積極的に推進してまいります。

【取組み方針】

地域の中小企業および個人のお客さまへの安定した資金供給は、事業地域が限定された協同組織金融機関である信用金庫にとって、最も重要な社会的使命です。私どもは、お客さまからの資金需要や貸付条件の変更等のお申込みがあった場合には、これまでと同様、お客さまの抱えている問題を十分に把握したうえで、その解決に向けて真摯に取組めます。また、事業のためのご融資に関わる個人の保証については、原則として経営に携わらない第三者の方の保証は求めないこととするほか、平成25年12月5日に公表された経営者保証に関するガイドラインの趣旨や内容を十分踏まえた対応を行います。

金融の円滑な実施に向けた態勢整備

当金庫は、右記取組み方針を適切に実施するため、理事会、金融円滑化管理委員会、金融円滑化管理責任者、金融円滑化実施責任者の役割を明確にし、必要な態勢整備を図っております。

具体的な体制内容について

- ① お借入条件の変更等の申込みに対する対応状況を適切に把握するための体制
 - ② お借入条件の変更等にかかる苦情相談を適切に行うための体制
 - ③ 中小企業者の事業についての改善または再生のための支援を行うための体制
- 他の金融機関等との緊密な連携

当金庫は、複数の金融機関からお借入れを行っているお客さまからお借入条件の変更等の申し出があった場合など、他の金融機関や信用保証協会等と緊密な連携を図る必要が生じたときは、守秘義務に留意しつつ、お客さまの同意を得たうえで、これらの関係機関と情報の確認・照会を行うなど、緊密な連携を図りながら地域金融の円滑化に努めてまいります。

苦情相談窓口

営業店においては、金融円滑化実施責任者が中心となり苦情相談を承ります。また、本部においては、業務監査部がお客さまからの苦情相談を直接お受けする体制とし、営業店と本部が連携して対応します。

※平成27年度の「地域密着型金融推進計画」の詳細および「金融円滑化への取組み」につきましては、当金庫ホームページに掲載しておりますのでご参照ください。

平成27年度の業績ハイライト

平成27年度の経営環境

日本経済は、アベノミクスの推進による円安と株高が持続し、輸出型の大企業製造業を中心に企業業績が堅調に推移、外国人観光客の増加効果もあつて、企業収益は高い水準を維持し、雇用・所得環境は良好に推移したことから緩やかな回復基調が続きました。しかしながら個人消費に関しては、記録的な大雨や暖冬等の天候不順による一時的な要因もあり、停滞感がみられております。また、アメリカの金利引き上げ、中国など新興国経済の減速、欧州の政治不安などから海外経済の不確実性は強まり、年

お客さまの「預金」について

地域の皆さまの着実な資産づくりのお手伝いをさせていただいたため、目的や期間に応じた各種商品をご用意しております。また、新商品の企画・開発やサービスの一層の充実に向け努力してまいります。

預金積金

預金は、個人向けに特別金利定期預金キャンペーン等を実施して積極的に推進した結果、個人定期預金を中心に着実に増加し、対前期比14.1億増加の3,885億円(3.77%増加)となりました。

預金積金の科目別内訳
(単位：百万円)

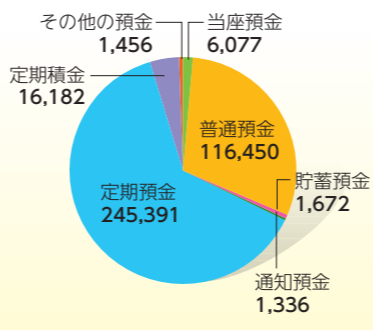

預金残高 (単位：億円)

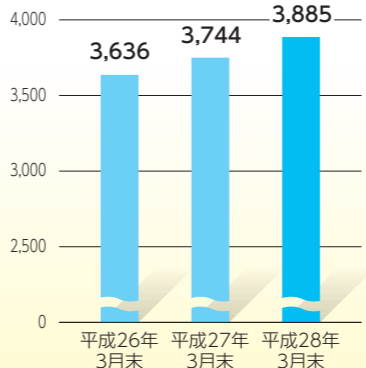

平成28年3月末
預金積金残高 **3,885** 億円

お客さまへの「融資」について

お客さまからお預かりした預金積金は、会員の皆さまの様々なニーズに応え、地域経済の活性化に資するために、円滑な資金供給を行う形で地域社会に還元しております。

なお、預貸率(預金積金に占める貸出金の割合)は46.05%となっております。

貸出金

貸出金は、資金需要の低迷を主な要因として、一般法人向け、個人向けともに減少したものの、地方公共団体向けが大きく増加し、対前期比39億増加の1,789億円(2.27%増加)となりました。

貸出金業種別内訳
(単位：百万円)

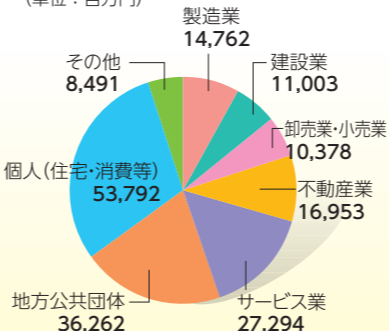

貸出金残高 (単位：億円)

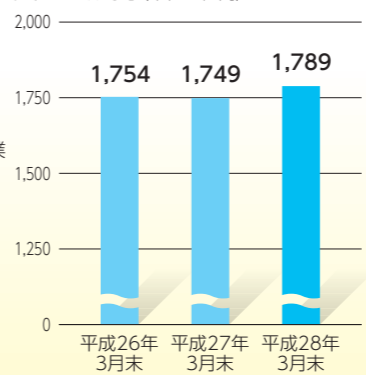

平成28年3月末
貸出金残高 **1,789** 億円

収益の状況について

業務純益

資金運用収益の減少に加え、資金調達費用の増加により資金利益は減少、国債等債券売却益なども減少したため業務収益は減少し、業務純益は対前期比8億37百万円減少して、9億55百万円となりました。

※業務純益：業務粗利益から業務遂行に必要な経費等を控除した利益で、金融機関の基本的な業務に係る利益を示しています。

経常利益

不良債権処理費用が減少したことで臨時費用は減少したため、経常利益は対前期比2億26百万円増加して、15億59百万円となりました。

※経常利益：業務純益に、業務外の損益を加減した利益で、金融機関の経常的な営業活動の結果を示しています。

当期純利益

当期純利益は対前期比14百万円増加して、13億37百万円となりました。

※当期純利益：経常利益に、特別損益を加減し、法人税等を控除した利益で、最終利益ともいえます。

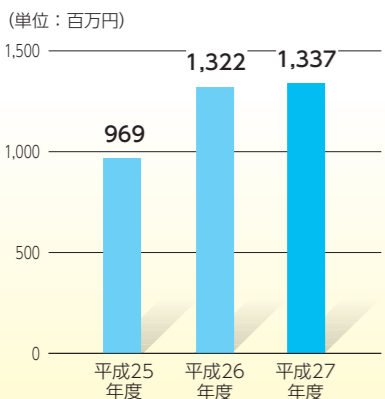

平成27年度
当期純利益 **1,337** 百万円

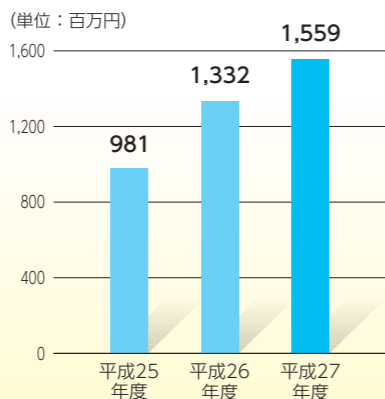

平成27年度
経常利益 **1,559** 百万円

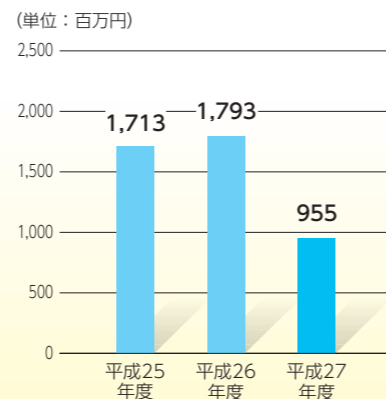

平成27年度
業務純益 **955** 百万円

経営指標

自己資本比率

金融機関の安全性を示す代表的な指標である自己資本比率は、対前期比1.17ポイント上昇して、15.03%となりました。安定した収益確保による利益剰余金の積上げにより、信用金庫に求められる国内基準4%を大幅に上回っています。

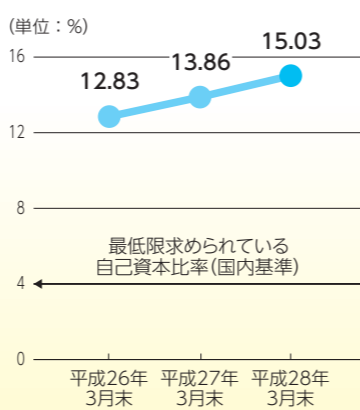

平成28年3月末
自己資本比率 **15.03%**

不良債権残高・不良債権比率 (金融再生法ベース)

不良債権残高は25億49百万円減少して、12.8億38百万円となりました。また、不良債権比率は対前期比1.62ポイント改善して7.12%となりました。

※不良債権比率II(金融再生法上の不良債権÷金融再生法上の開示債権)×100

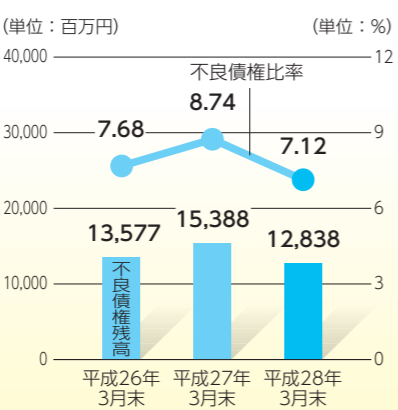

平成28年3月末
不良債権比率 **7.12%**

ROA(総資産経常利益率)

当期は総資産および経常利益ともに増加した結果、ROA(総資産経常利益率)は0.04ポイント上昇して、0.38%となりました。

※ROAII(経常利益÷総資産平均残高債務保証見返を除く)×100

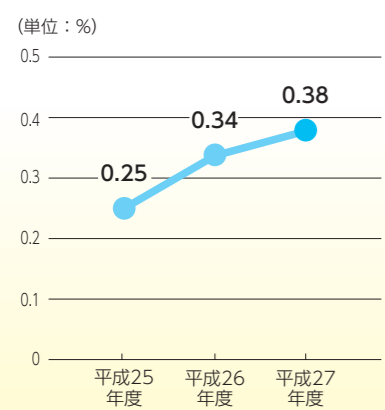

平成27年度
ROA **0.38%**
(総資産経常利益率)

地域社会の発展に貢献

松本信用金庫は、地域とともに、人々と明日を目指します。

「この街で生きる。」

当金庫は、地元のお客さまとのつながりを大切に、地域密着型金融機関として職員一人ひとりが工夫し、しんきん感のある松本信用金庫を目指しております。また、金融サービスの提供のみにとどまらず、地域社会の活性化に持続的な貢献ができるよう、様々な取組みを積極的に行っております。

中小企業の経営支援

- セミナーや講演会の開催
- 創業・経営改善等の支援
- 販路拡大支援
- 相談会の開催
- ビジネスフェア出展のサポート
- 地方創生関連融資商品の拡充



地域活性化への取組み

- 「健康寿命延伸都市・松本」プロジェクト（企業連携事業）への参加
- 松本山雅FCの応援と支援
- 森林の里親促進事業
- 地域祭り等行事への参加
- 募金・献血活動
- 「地方創生に向けた連携協定」の締結（長野県・松本市）



サークル活動

- しんきん同友会
- 「事業主対象」講演会開催
- ゴルフコンペ開催
- セミナー等による情報共有
- しんきん信寿会
- 「年金受給者対象」ふれあい親睦旅行
- 各営業店による口帰り旅行



松本信用金庫 キャラクター「ジョン君」

●：中小企業の経営支援 ●：地域活性化への取組み ●：サークル活動

松本信用金庫の地域貢献活動

平成27年

- 4月 ● 「地方創生推進サポートチーム」創設
- 交通安全「黄色いハンカチ」を新入学児童へ進呈
- 「第5回起業セミナー」開催
- 5月 ● 信寿会ふれあい親睦の旅
- 「おわら風の盆ステージと北陸新幹線できがわ」能登半島の旅
- 創業成長ファンド「しんきんの翼」による投資育成事業の開始
- 6月 ● 懸賞付定期預金「ジャンボ20th」発売開始
- 「東日本大震災復興支援特別金利定期預金・定期積金」発売開始
- 「地方創生に向けた長野県との連携協定」を締結
- 「信用金庫の日」献血・清掃・募金活動
- 第1回「医療介護経営セミナー」開催
- 「森林の里親事業（しんきんの森林）」もみじの苗木を植樹
- 西支店 仮店舗オープン
- しんきん同友会 春季講演会
- 講師：平田進也氏
- 演題：「カリスマ添乗員から学ぶ地域の魅力」カリスマ添乗員が伝える松本の魅力
- 7月 ● 「株日本政策金融公庫（国民生活事業部）」と業務連携開始
- 第1回「創造経営塾」開講
- 「松本ぼんぼん」等夏祭りに各店が参加
- 「株商工組合中央金庫と業務提携締結
- 8月 ● 「地方創生」地域ブランド活用企画「発掘！松本安曇野「土産品」コンテスト」
- （松本青年会議所×松本商工会議所×安曇野市商工会との連携）事業開始
- 9月 ● 諏訪信用金庫取引先企業との「第2回若手経営者交流会」開催
- アルワインにて「がん検診受診率向上イベント」開催（松本市共催）
- 松本山雅FCスイーツフェスタ2015 第1次審査会開催
- 10月 ● しんきん同友会 秋季講演会
- 講師：坪田信貴氏
- 演題：「『ピリギヤル』の著者に学ぶ」
- 「森林の里親事業（しんきんの森林）」
- 松本山雅FCスイーツフェスタ2015 最終審査
- 地方創生における松本市との「健康寿命延伸都市・松本の創造へ向けた連携に関する協定書」締結
- 第3回若手経営者交流会（他金庫取引先企業）
- 11月 ● 「健康寿命延伸都市・松本」プロジェクト講演会
- 講師：向井亜紀氏
- 特別金利定期預金取扱開始
- 12月 ● 「発掘！松本安曇野「土産品」コンテスト」審査

平成28年

- 1月 ● ジュニアISA口座開設受付スタート
- 2月 ● もの作り補助金勉強会・説明会開催
- 創業・成長分野サポートローン「医療介護お手元ローン」取扱開始
- 西支店新築オープン
- 3月 ● 「第8回がんばれ！松本山雅FC定期預金」取扱開始

お客さまと寄りそえる存在でいたい

波田支店 清松 愛



しんきんは、地域に密着した金融機関であり、地域の皆さまあつての存在です。だからこそ地域とお客さまに寄りそい、また足を運びたくなるような心地のよい支店の雰囲気づくりはかかせません。明るく気持ちのよい丁寧な接客とお客さまの気持ちに寄りそい対応を心掛け、さらにお客さまと長く深い付き合いをさせていただけるよう努めています。



皆さまのお役に立てる存在であるために

本町支店 支店長代理 矢嶋 慎



毎日、資産形成や融資など様々なご相談にお客さまがお見えになります。そのお一人お一人にとっての最善を一緒に考え、実現する事を心掛けて業務に取り組んでいます。その一つとして事業者さまには課題解決のためのコンサルティング活動を、個人のお客さまにはニーズに沿った細やかな商品提案をしています。地域金融機関として、信頼され、お役に立てる存在であり続ける努力をこれからも続けていきます。



お客さまとの繋がりを大切に 地域密着の信金マンを目指して

穂高支店 杉野 賢次郎



信用金庫は、地域で集めた資金を地域の中、小企業や個人の方々へ還元することにより、地域社会の発展に貢献していけるよう取り組んでいかなければならないと考えます。そのため、訪問活動を通じてお客さまとのコミュニケーションを図り、信頼関係を構築し、些細なことでもまず、しんきんに相談しようと思っただけでも、日々渉外活動に取り組んでいます。



お客さま一人一人の一番の相談窓口を目指して

個人ローン推進課 課長代理 宮川 嗣生



しんきんローンセンターは、住宅ローンを中心に、個人のお客さま向けローンの相談窓口として土日営業しております。人生で一番大きな買い物と言われる「住宅」。お客さまの思いも百人百様。その思いを受けとめ、最適なプランをご提案できるように取り組んでおります。地域の皆さまのよりよい暮らしのお手伝いのため、様々なローンを用意し、気軽にご相談いただける窓口を目指します。



地域No.1の「しんきんウーマン」を目指して

本店営業部 花岡 真琴



信用金庫は、地域に身近な金融機関として地域経済発展に貢献する使命があります。日々の渉外活動においては、お客さまとのつながりを大切にするとともに、きめ細かな訪問を通じて、第一の相談相手として選んでいただける存在となれるよう、これからも頑張ります。



中小企業の経営支援

中小企業（小規模事業者を含む）の経営支援に関する取組み方針

当金庫は、地域に密着したきめ細かい課題解決型金融の推進を図り、経営改善・事業再生等に向けたコンサルティング機能を十分に発揮し、さらに販路拡大や新しい成長分野への進出支援等、新たな資金需要が生み出せるような活動に積極的に支援を行っています。

地域社会のさらなる発展、地域経済の活性化に積極的に貢献し、地域の皆さまの身近な金融機関としてご利用いただけるよう取り組んでいます。

中小企業の経営支援に関する
態勢整備・取組状況

創業・新規事業開拓支援

長野県よろず支援拠点、信州大学、日本政策金融公庫、各地区商工会、商工会議所等と連携し、創業・新

事業支援融資強化を図っております。

創業支援融資	42先	158百万円
経営革新計画策定	2件	

「第5回起業セミナー」開催

起業・第二創業を目指す方を対象に「第5回起業セミナー」を開催し、47名の皆さまに参加いただきました。起業を目指す方々の夢の実現を応援するため、起業時の準備から起業後のバックアップ体制、各諸機関等の支援内容の紹介等、様々な起業時の悩みを解決できる場となりました。



中小企業の経営の改善及び地域の活性化のための取組み状況

不動産担保や保証に過度に依存しない融資

平成19年より「担保・保証に必要以上依存しない融資」商品として「スーパーご近所ローン・ご近所ローン」を取扱っております。新規融資・小口融資への積極的な推進商品として地元事業者を応援し経営課題の解決や金融円滑化機能の強化を図っております。

取扱実績	102件	504百万円
------	------	--------



成長段階における支援

課題解決型金融を担う人材の育成
取引先企業の潜在力を見極める力である「目利き力」や企業の経営実態に沿った提案力等の具体的課題にアドバイスできる能力を育成するための教育訓練を実施しております。

主な教育訓練

目利き力養成講座	外部研修	1名派遣
目利き力実践講座	外部研修	1名派遣
動産アドバイザー養成認定講座	外部研修	1名派遣
目利き力養成研修	金庫内研修	30名受講
融資取引開拓講座	金庫内研修	27名受講
ABL動産評価による企業実態把握力強化講座	通信教育	14名受講

事業承継等支援

事業承継体制構築のため、中小企業基盤整備機構と業務提携、協力に関する覚書」および信金中央金庫と「事業承継支援サポートプログラム」を締結しております。

みらい創造経営塾

お取引先企業の次世代を担う若手経営者、後継者育成支援を目的として「みらい創造経営塾」を開催し、第

地域の面的再生への積極的な参画

人口減少への歯止めと地域社会の維持・活性化に向けた取組として、地方創生サポートチームを創設し、長野県および松本市と「地方創生に向けた連携協定」を締結しました。外部

地方創生プロジェクトのフレームワーク

営業店が中心となり事業所訪問を実施し、お取引先の経営課題の解決策を提供します。本部は外部支援機関と連携して営業店をサポートし、共同でお取引先の支援を行います。

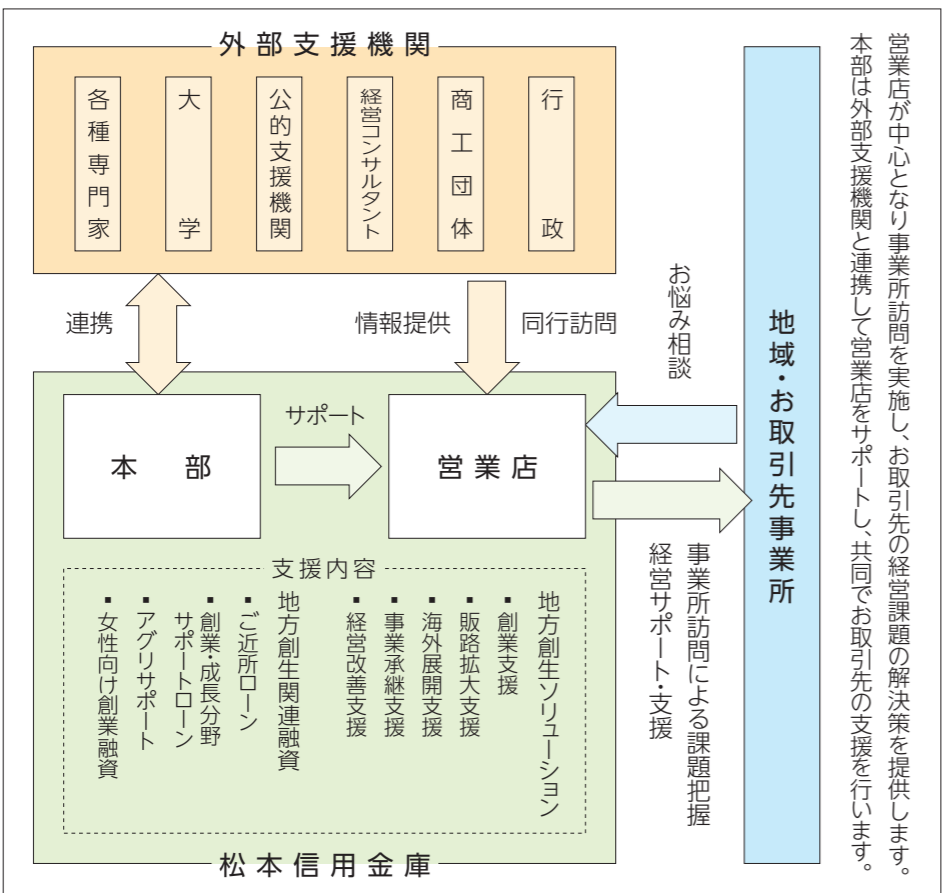

8期生21社23名の皆さまにご参加いただきました。今回のテーマは「実践型講座」・「交流」。学び（講義）だけでなく、受講生同士がお互いの事業内容を知り、交流を深めることによる「ビジネスでの連携と発展を促進する」ものであり、受講生同士の交流会や諏訪信金若手経営者会との交流会を開催しました。平成28年度は第9期の講座がスタートしております。



経営改善・事業再生支援等

中小企業の皆さまを支援するため、融資部内の専門部署である「融資企画課」では、各エリアの営業店と協力しながら支援機関や専門機関と連携し、経営改善計画策定支援、事

外部専門機関や外部専門家と連携した経営改善支援・再生支援等

経営改善計画策定先 （長野県中小企業再生支援協議会）	1先
認定支援機関による経営改善計画策定支援事業（405事業）の経営改善計画策定支援事業取組先（よろず支援拠点等）	15先
抜本的な再生支援 （長野県中小企業再生支援協議会、信州みらいファンド）	1先

取引先の事業価値を見極める 中小企業に適した資金供給手法

売掛債権担保融資	11件	120百万円
----------	-----	--------

地域活性化への取組み

「健康寿命延伸都市・松本」プロジェクト(企業連携事業)への取組み

当金庫は、平成25年2月、松本市が将来の都市像として掲げる「健康寿命延伸都市・松本」の創造への協力を目的とし「健康寿命延伸都市・松本」プロジェクト「企業連携事業」の係る協定を第1号とし締結以降、「がん検診受診率の向上」および市民の皆さまへの健康に関する情報提供に向けた取組みを松本市と協働で行ってまいりました。

講演会

演題：「がんと向き合う」

「自分の身体と時間を大切に」

講師：向井亜紀氏

平成27年11月17日
松本市市民芸術会館にて



「健康寿命延伸都市・松本」の創造へ向けた連携に関する協定を締結しました。

連携締結日：平成27年10月26日
【協定内容】



アルウィンでのがん検診受診率の向上イベント

- (1) 健康寿命延伸都市・松本の創造へ向けた連携に関する協定を締結しました。
- (2) 産業の創出、育成に向けた環境整備、企業立地・誘致や松本産品のブランド化など「松本市の経済活性化」へ向けた支援協力
- (3) 観光振興、交流促進や移住など、「松本市の人・情報の交流形成」へ向けた支援・協力
- (4) その他本協定の目的を達成するために必要な事項

懸賞付定期預金「ジャンボ20th」の取扱い

懸賞付個人定期預金「ジャンボ」は発売当初より好評いただき、20thを迎えました。平成28年度も「ジャンボ21th」を発売しております。



森林の里親促進事業

長野県が推進する「森林の里親促進事業」により、平成25年10月松本市岡田財産区と「森林の里親契約」を締結しました。岡田財産区が所有する芥子坊主(けしぼうず)農村公園内約5haに「しんきんの森」創設のため職員一丸となり森林整備に取り組んでおります。

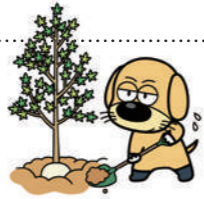

地域の行事への参加

地域との結びつきを深め、地元のお客さまに日頃の感謝の気持ちを伝えるために、地域の行事に積極的に参加しております。
毎年多数の参加者と見物客でにぎわう松本市を代表する夏の一大イベント「夏まつり松本ぼんぼん」には第1回より41回連続して参加しております。



松本山雅FCを応援しています！

当金庫はサッカーJ2で活躍する松本山雅FCのオフィシャルスポンサーです。松本山雅FC定期預金・通帳の取扱いによるチーム強化資金の贈呈や、サッカークリニック・ミニサッカー大会の開催など、スポーツ

松本山雅FC スイーツフェスタ2015

松本山雅FCおよび(株)セブンイレブン・ジャパンと連携し、「松本山雅FCスイーツフェスタ2015」を開催しました。



を通じて地域活性化に貢献しております。



松本山雅FC定期預金



チーム強化資金の贈呈

防犯・防災訓練を実施

多くの金融犯罪が発生し、大きな社会問題となっております。当金庫としてもお客さまの大切な預金を守るため、防犯振り込め詐欺防止の訓練を行っております。

また、もしもの災害等に備えるため、本店にて防災訓練を実施しました。



防犯訓練(本町支店)



防災訓練(本店)

「信用金庫の日」献血・清掃活動

信用金庫業界では昭和26年6月15日に「信用金庫法」が公布・施行されたことにちなみ、6月15日を「信用金庫の日」としています。この日役員全員が、金庫の基本理念である地域金融機関としての使命と責任を再認識し、お客さま・地域とのつながりを深める日として、お客さま感謝デーの実施や献血、清掃活動を行っております。



献血



清掃活動

松本信用金庫のサークル活動

会員の皆さまの相互の親睦を図るために、当金庫ではサークル活動を推進しております。

しんきん同友会

事業主の方を中心に、講演会、ゴルフコンペ、情報提供などを通じて会員の連携と昂扬を図っております。

平成27年度 春季講演会

〔演題〕

「カリスマ添乗員から学ぶ地域の魅力」
「カリスマ添乗員が伝える松本の魅力」

講師：平田進也氏



平成27年度 秋季講演会

〔演題〕

「『ペリギヤル』の著者から学ぶ」

講師：坪田信貴氏



しんきん信寿会

年金受給者を対象に、「生きがい」をテーマとした会で、旅行、マレットゴルフ、趣味の会を通じて会員相互の親睦と福祉の増強を目指しております。

平成25年度より全店舗で「信寿会」を設立し、活動しております。

ふれあい親睦の旅

毎年ご好評をいただいております、しんきん信寿会ふれあい親睦の旅、平成27年度は「おわら風の盆ステーションと北陸新幹線にぎわう能登半島の旅」でした。



年金相談

年金の疑問・相談等にお応えしております。

「年金裁定請求にはどのような書類が必要なの？」

「自分はどのくらいの年金がもらえるの？」

「働きながら年金はもらえるの？」等々

各店舗に加え、本店内にある年金相談センターでは当金庫年金アドバイザーが年金に関する各種疑問・相談等にお応えしております。

年金について知りたいこと、確認したいことなどお気軽にご相談ください。

また、各店舗

にて年金相談会を定期的開催しております。日程については最寄りの店舗にお問い合わせのうえ、ご予約ください。



西支店が新しくなりました！

平成28年3月14日、西支店がリニューアルオープンしました。これからも皆さまの安心と信頼に添えてまいりますので、よろしくお願いたします。



《地方創生》地域ブランド活用企画

松本信用金庫 × 松本青年会議所 × 松本商工会議所 × 安曇野市商工会

本野 松安曇野 「土産品」コンテスト

地方創生への取組みの一環として、松本青年会議所・松本商工会議所・安曇野市商工会との連携（後援）松本市・安曇野市による地域資源を活用した事業を開催し、地域の魅力発信による観光客増加や地域経済の活性化を図るとともに「お役立ち」の実践による顧客支援を行っています。

● 松本青年会議所が将来にわたるこの地域で大切にしたい、そして外部

に地域の宝として発信したい地域資産・観光資源を「松本・安曇野宝かるた」として発行しています。この「かるた」に取上げられている地域の宝（絵札）にちなんだ「土産品」を募集したコンテストです。

● 「土産品」の中から5品の優秀作品を決定しました。随時、駅・空港等の土産品店で特別ブースを設置して販売していきます。



松本・安曇野宝かるた

平成27年 9月末まで	募集
10月～11月	土産品制作期間
12月	土産品審査
平成28年 3月	販売開始

松本信用金庫ネットワーク

松本市

店舗および営業地区一覽

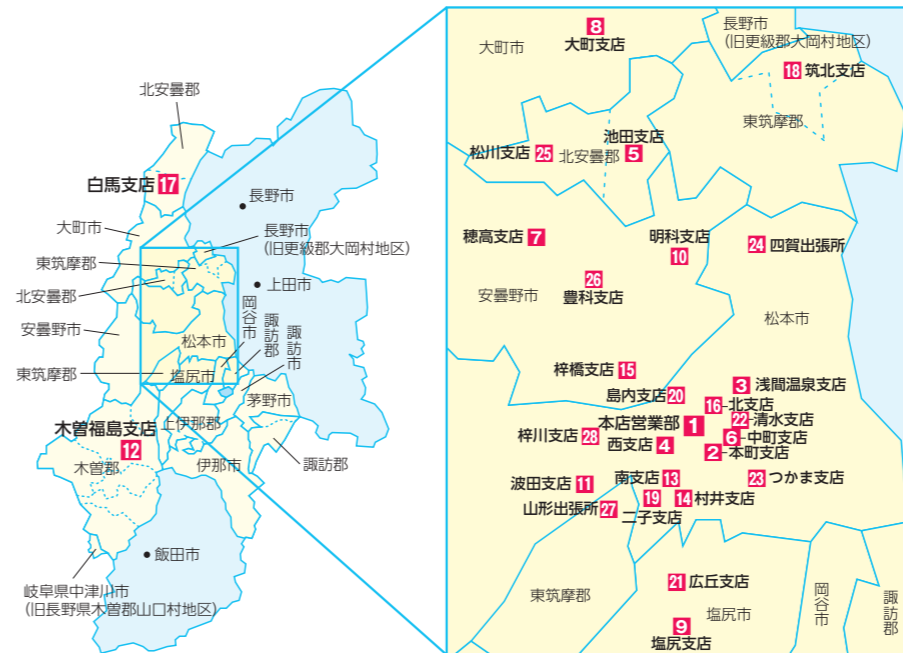

(平成28年6月末現在)



1 本店営業部 両 夜 貸
住所: 松本市丸の内1番1号
TEL: 0263(35)0001



2 本町支店 両 夜
住所: 松本市深志2丁目3番9号
TEL: 0263(32)5670



3 浅間温泉支店 貸
住所: 松本市浅間温泉1丁目15番10号
TEL: 0263(46)2220



4 西支店
住所: 松本市渚2丁目4番1号
TEL: 0263(25)6450



6 中町支店
住所: 松本市中央3丁目11番3号
TEL: 0263(32)6320



11 波田支店
住所: 松本市波田9812番地6
TEL: 0263(92)3077



13 南支店 夜 貸
住所: 松本市宮田4番2号
TEL: 0263(26)2233



14 村井支店 夜
住所: 松本市村井町南4丁目4番3号
TEL: 0263(58)4080



16 北支店
住所: 松本市桐1丁目2番36号
TEL: 0263(35)5525



19 二子支店
住所: 松本市大字笹賀5213番地1
TEL: 0263(26)8811



20 島内支店
住所: 松本市大字島内4588番地1
TEL: 0263(47)3000



22 清水支店 夜 貸
住所: 松本市清水1丁目9番8号
TEL: 0263(34)2200



23 つかま支店
住所: 松本市筑摩2丁目8番5号
TEL: 0263(27)0300



24 四賀出張所
住所: 松本市会田589番地
TEL: 0263(64)2950



28 梓川支店 夜 貸
住所: 松本市梓川907番地1
TEL: 0263(78)6000



10 明科支店
住所: 安曇野市明科中川手3760番地2
TEL: 0263(62)3201



7 穂高支店 両 夜
住所: 安曇野市穂高5964番地5
TEL: 0263(82)3100



8 大町支店 両
住所: 大町市大町3206番地6
TEL: 0261(22)1600



9 塩尻支店 両 夜
住所: 塩尻市大門八番町2番13号
TEL: 0263(52)1180



26 豊科支店 両 夜 貸
住所: 安曇野市豊科南穂高515番地1
TEL: 0263(72)7007



15 梓橋支店
住所: 安曇野市豊科高家5186番地1
TEL: 0263(72)0133



5 池田支店
住所: 北安曇郡池田町大字池田4170番地
TEL: 0261(62)3101



21 広丘支店
住所: 塩尻市大字広丘原新田215番地58
TEL: 0263(52)5800

- 両 両替機
- 夜 夜間金庫
- 貸 貸金庫



松本信用金庫ATM



18 筑北支店 夜
住所: 東筑摩郡麻績村麻4106番1
TEL: 0263(67)4000



17 白馬支店 夜
住所: 北安曇郡白馬村大字北城1330番地1
TEL: 0261(72)3790



12 木曾福島支店 貸
住所: 木曾郡木曾町福島6169番地1
TEL: 0264(22)2487



27 山形出張所
住所: 東筑摩郡山形村1721番地7
TEL: 0263(98)3820



25 松川支店
住所: 北安曇郡松川村5794番地491
TEL: 0261(62)6111



ローンセンター

店舗外現金自動預払機一覽

所在地	設置場所
松本市	松本ステーションビル (MIDORI)
	信大附属病院 ●相澤病院
松本市	●松本合同庁舎
	●松本市役所
安曇野市	安曇野市役所
松本市	井上デパート
	イオン南松本店
	松本パルコ店
	イオンタウン松本村井
	西友島内店
	西友笹部店
	アップルランド南松本店
	アップルランド宮瀨店

(平成28年6月末現在)

所在地	設置場所
松本市	アップルランド寿店
	カインズホーム梓川店
塩尻市	西友塩尻西店 西友塩尻野村店
大町市	ザ・ビッグ信濃大町店
東筑摩郡	アイシティ21
	イオンタウン信州山形
安曇野市	ザ・ビッグ穂高店
	穂高ショッピングセンター アミー
	スワンガーデン安曇野
	ベイシアあづみの堀金店
北安曇郡	ザ・ビッグ信州池田店
	西友松川店

●日曜・祝日休業 ●土曜・日曜・祝日休業

しんきん ローンセンター

松本城前しんきん本店にローンセンターを開業しております。住宅ローンをはじめ各種ローンのご相談を専門スタッフが承ります。お気軽にご相談下さい。 **年間相談窓口も同時開設**

平日お忙しいあなたも土日はしんきんローンセンターへお出かけ下さい。

営業日

平日 (9:00~15:00)

土・日曜日 10:00~17:00

◆お問い合わせはお近くの営業店またはローンセンターへ

場所

松本信用金庫本店内

松本市丸の内1番1号

0120-0263-16

営業地区一覽

松本市	大町市	茅野市	北安曇郡
岡谷市	塩尻市	上伊那郡 (除く飯島町・中川村・宮田村)	長野市 (旧更級郡大岡村地区)
諏訪市	安曇野市	木曾郡	岐阜県中津川市
伊那市	諏訪郡	東筑摩郡	(旧長野県木曾郡山口村地区)

役員一覧／組織図／事業内容／当金庫の歩み

役員一覧

- (平成28年6月末日現在)
- 理事長(代表理事) 田中 鈴生
 - 専務理事(代表理事) 山崎喜美男
 - 常務理事(総務部長) 横澤 達郎
 - 常勤理事(事務部長) 窪田 智基
 - 常勤理事(融資部長) 洞 修二
 - 常勤理事(総合企画部長) 鶴見 明夫
 - 常勤理事(業務部長) 横山 俊一
 - 理事(非常勤) 井上 保
 - 理事(非常勤) 百瀬 方康
 - 常勤監事 草間 則之
 - 監事(非常勤) 齊藤 正昭
 - 監事(非常勤) 関 和夫
- ※1 理事 井上保、百瀬方康は、信用金庫業界の「総代会の機能向上策等に関する業界申し合わせ」に基づく職員外理事です。
 ※2 監事 関和夫は、信用金庫法第32条第5項に定める員外監事です。

組織図

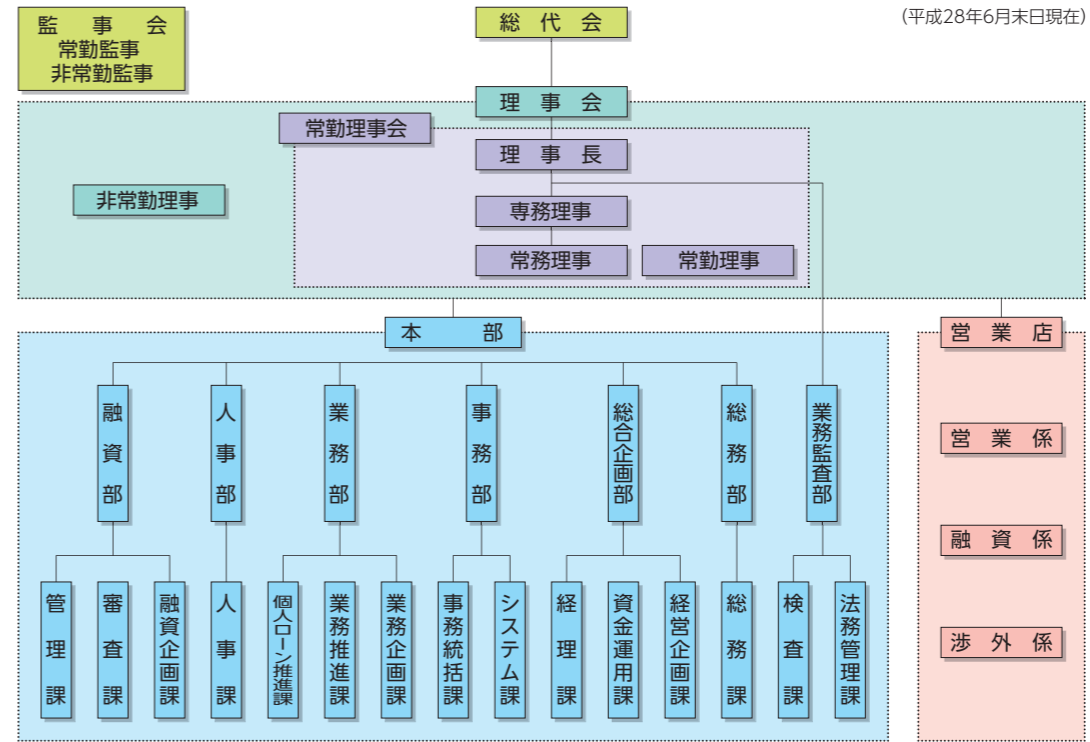

理事会：理事会は当金庫の理事全員によって構成され、金庫の重要事項について決議をします。理事長等の代表理事はこの理事会で選任されます。なお、毎回監事も出席しております。
 常勤理事会：当金庫の常勤役員によって構成され、日常業務はこの常勤理事会の決定を踏まえて行われます。
 監事会：当金庫の監事全員で構成され、その職務に関する重要事項について協議・報告をします。

会計監査人の名称：新日本有限責任監査法人

(平成28年6月末日現在)

松本信用金庫の主な事業内容

- 預金業務**
当座預金・普通預金・貯蓄預金・通知預金・定期預金、定期積金、別段預金、納税準備預金、譲渡性預金等を取り扱っております。
- 貸出業務**
(1) 貸付
手形貸付、証書貸付及び当座貸越を取り扱っております。
(2) 手形の割引
銀行引受手形、商業手形及び荷付為替手形等の割引を取り扱っております。
- 有価証券投資業務**
預金の支払準備および資金運用のため、国債、地方債、社債、株式、その他の証券に投資しております。
- 内国為替業務**
送金為替、当座振込および代金取立等を取り扱っております。
- 附帯業務**
(1) 代理業務
① 日本銀行蔵入代理店
② 地方公共団体の公金取扱業務
③ 信金中央金庫の代理店業務
④ ㈱日本政策金融公庫等の代理貸付業務
(2) 保護預り及び貸金庫業務
(3) 有価証券の貸付
(4) 債務の保証
(5) 公共債の引受
(6) 国債等公共債及び証券投資信託の窓口販売
(7) 保険商品の窓口販売
(保険業法第275条第1項により行う保険募集)
(8) 両替
(9) 電子債権記録業に係る業務

信金中央金庫及び信用金庫業界のネットワーク



- 資産運用額 34兆6,535億円 (平成28年3月末現在)
- 信用金庫の中央金融機関
- 金融債発行機関

信金中央金庫(略称：信金中金)は、全国の信用金庫を会員とする協同組織形態の金融機関で、信用金庫の中央金融機関として、昭和25年に設立されました。信金中金は、「個別金融機関」と「信用金庫の中央金融機関」という2つの役割を併せ持つ金融機関であり、資金調達額は、信用金庫から預け入れられた預金と金融債を発行して調達した資金等を合わせて32兆6,433億円(平成28年3月末残高、総資産は34兆8,876億円)のほどです。このように、信金中金は、わが国多数の規模を有する金融機関であり、数少ない金融債発行機関でもあります。

- 預金量 134兆7,471億円
- 信用金庫数 265金庫
- 役員員数 11万468人 (平成28年3月末現在)

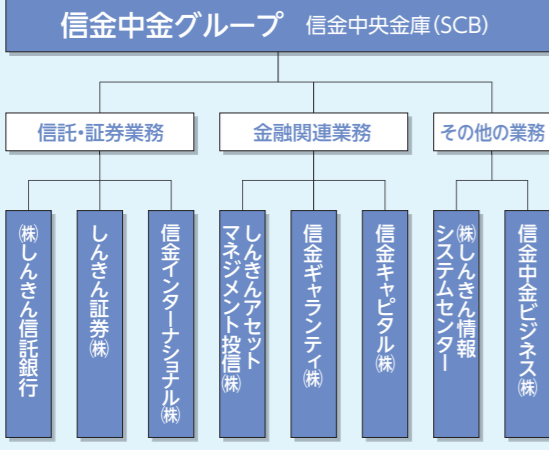

当金庫の歩み

- | 大正 | 昭和 | 平成 |
|---|---|------------------------------------|
| 11年2月 ● 有限責任松本信用組合設立 (松本市役所内) | 4年9月 ● 本店社屋新築(松本市大名町72) | 12年12月 ● ISO9002:1994の認証取得 |
| 24年5月 ● 本町支店開設(初代支店) | 4年9月 ● 本店社屋新築(松本市大名町72) | 13年3月 ● 投信窓販の開始 |
| 26年10月 ● 信用金庫法による松本信用金庫に改組 | 24年5月 ● 本町支店開設(初代支店) | 4月 ● スポーツ振興くじ「toto」の払戻開始 |
| 36年10月 ● 事務機械化スタート(普通預金会計機導入) | 26年10月 ● 信用金庫法による松本信用金庫に改組 | 14年11月 ● 個人年金保険の取扱開始 |
| 41年10月 ● 為替全国加盟店と取引開始 | 36年10月 ● 事務機械化スタート(普通預金会計機導入) | 15年3月 ● 個人向け国債の取扱開始 |
| 44年12月 ● 日本銀行と当座預金取引開始 | 41年10月 ● 為替全国加盟店と取引開始 | 7月 ● IYバンク銀行(現セブン銀行)とのATM提携開始 |
| 45年11月 ● 日本銀行蔵入代理店に指定 | 44年12月 ● 日本銀行と当座預金取引開始 | 9月 ● 外貨宅配サービス業務開始 |
| 46年10月 ● 新本店建築落成式及び50周年記念祝賀式挙行政 | 45年11月 ● 日本銀行蔵入代理店に指定 | 9月1月 ● ローンセンター開設 |
| 55年5月 ● 新総合オンラインに移行政 | 46年10月 ● 新本店建築落成式及び50周年記念祝賀式挙行政 | 5月 ● 法人向けインターネットバンキング取扱開始 |
| 57年6月 ● 店舗外現金自動支払機を松本駅ビルに設置(第一号) | 55年5月 ● 新総合オンラインに移行政 | 6月 ● キャッシュカード総合補償制度加入 |
| 58年3月 ● オンライン全国信金ネット完成 | 57年6月 ● 店舗外現金自動支払機を松本駅ビルに設置(第一号) | 9月 ● 個人向けインターネットバンキング取扱開始 |
| 63年10月 ● 長野県ネットサービス(NNS)がスタート(県下金融機関カードの提携利用) | 58年3月 ● オンライン全国信金ネット完成 | 9月 ● 投資信託の全営業店での窓口販売開始 |
| 4年6月 ● 本店に別館建築落成 | 63年10月 ● 長野県ネットサービス(NNS)がスタート(県下金融機関カードの提携利用) | 9月 ● ICカード、生体認証取扱開始 |
| 6年10月 ● 預金金利の完全自由化スタート | 4年6月 ● 本店に別館建築落成 | 9月 ● 地球温暖化防止国民運動チームマイナス6%へ参加 |
| 8年6月 ● 懸賞付定期預金「ジャンボ」を発売 | 6年10月 ● 預金金利の完全自由化スタート | 12月 ● 「みらい創造経営塾」設立 |
| 9年12月 ● 梓川支店(28番目)開設 | 8年6月 ● 懸賞付定期預金「ジャンボ」を発売 | 12月 ● 本店耐震工事完了 |
| 11年12月 ● ホームページ開設 | 9年12月 ● 梓川支店(28番目)開設 | 22年4月 ● 県内6信金と八十二銀行とのATM相互利用サービス開始 |

総代会制度

総代会は信用金庫の最高意思決定機関です

信用金庫は、会員同士の「相互信頼」「互恵」の精神を基本理念に、会員一人ひとりの意見を最大の価値とする協同組織形態の金融機関です。したがって、会員は出資口数に関係なく、一会員一票の議決権を持ち、総会を通じて当金庫の経営に参加することになります。

しかしながら、当金庫は会員数が大変に多く、総会の開催は事実上不可能です。そこで、当金庫では、会員の総意を適正に反映し、充実した審議を確保するため、総会に代えて総代会制度を採用しております。

この総代会は、決算に関する事項、定款の変更、役員を選任等の重要事項を決議する最高意思決定機関です。したがって、総代会は、総会と同様に会員一人ひとりの意見が当金庫の経営に反映されるよう、会員の中から適正な手続きにより選任された総代により運営されます。

また、当金庫では、総代会に限定することなく、日常の事業活動を通じて

第95期通常総代会の議題

平成28年6月23日に開催した第95期通常総代会において、左記のとおり報告ならびに決議されました。

① 報告事項

第95期(平成27年4月1日から平成28年3月31日まで)
業務報告、貸借対照表および損益計算書の内容報告の件

② 決議事項

- 第1号議案 剰余金処分案承認の件
- 第2号議案 定款一部変更の件
- 第3号議案 会員除名の件
- 第4号議案 理事および監事の任期満了に伴う役員選任の件



て、総代や会員との「コミュニケーション」を大切にし、様々な経営改善に取り組んでおります。

総代の任期と定数について

- 総代の任期は3年です。
- 総代選任のため、当金庫の地区を9区の選任地区に分ち、会員数に応じて総代の定数を定めております。
- 総代の定年は78歳です。
- なお、平成28年6月末現在の会員数は40,106名、総代数は120名となっております。

当金庫の総代選考基準について

- ① 資格要件
当金庫の会員であること
- ② 適格要件
● 総代として相応しい見識を有している方
● 良識をもって正しい判断ができる方
● 地域における信望が厚く、総代として相応しい方
● 人格、識見に優れ、当金庫の発展に寄与できる方
● 金庫の理念・使命をよく理解し、金庫との密接な取引関係を有する方
● その他総代選考委員が適格と認めた方

総代一覧

選任区域	人数	氏名	回数	選任
第1区 松本市	6名	縣 正長	2	回就任
第2区 松本市	13名	齊藤 茂行	4	回就任
第3区 松本市	10名	松沢 宏	1	回就任
第4区 松本市 東筑摩郡	15名	永瀬 完治	3	回就任
第5区 松本市	15名	北原 豊	2	回就任
第6区 松本市 安曇野市	19名	菅澤 一隆	1	回就任
第7区 松本市 安曇野市 東筑摩郡	10名	横内 好幸	5	回就任
第8区 大田市 北安曇郡	17名	原 務夫	10	回就任
第9区 塩尻市 木曾郡 東筑摩郡	15名	高沢 倫雄	3	回就任
第1区 松本市	6名	大蔵 治	3	回就任
第2区 松本市	13名	石川 信也	4	回就任
第3区 松本市	10名	西浦 孝	3	回就任
第4区 松本市 東筑摩郡	15名	黒崎 俊介	4	回就任
第5区 松本市	15名	江原 久	1	回就任
第6区 松本市 安曇野市	19名	赤羽 史治	9	回就任
第7区 松本市 安曇野市 東筑摩郡	10名	横内 好幸	5	回就任
第8区 大田市 北安曇郡	17名	井内 猛男	4	回就任
第9区 塩尻市 木曾郡 東筑摩郡	15名	太田 修身	6	回就任
第1区 松本市	6名	大宮 康彦	6	回就任
第2区 松本市	13名	西川 禎人	7	回就任
第3区 松本市	10名	丸山 義一	8	回就任
第4区 松本市 東筑摩郡	15名	沖 今朝勝	2	回就任
第5区 松本市	15名	長嶋 栄一	2	回就任
第6区 松本市 安曇野市	19名	菅澤 一隆	1	回就任
第7区 松本市 安曇野市 東筑摩郡	10名	横内 好幸	5	回就任
第8区 大田市 北安曇郡	17名	井内 猛男	4	回就任
第9区 塩尻市 木曾郡 東筑摩郡	15名	高沢 倫雄	3	回就任
第1区 松本市	6名	澤田 宗雄	2	回就任
第2区 松本市	13名	富成 敏文	1	回就任
第3区 松本市	10名	原 一宏	2	回就任
第4区 松本市 東筑摩郡	15名	丸山 英二郎	3	回就任
第5区 松本市	15名	矢島 巨章	2	回就任
第6区 松本市 安曇野市	19名	菅澤 一隆	1	回就任
第7区 松本市 安曇野市 東筑摩郡	10名	横内 好幸	5	回就任
第8区 大田市 北安曇郡	17名	井内 猛男	4	回就任
第9区 塩尻市 木曾郡 東筑摩郡	15名	高沢 倫雄	3	回就任
第1区 松本市	6名	藤澤 正佳	1	回就任
第2区 松本市	13名	花岡 貞夫	4	回就任
第3区 松本市	10名	大輪 安實	3	回就任
第4区 松本市 東筑摩郡	15名	福澤 倫治	1	回就任
第5区 松本市	15名	降旗 敬二	2	回就任
第6区 松本市 安曇野市	19名	菅澤 一隆	1	回就任
第7区 松本市 安曇野市 東筑摩郡	10名	横内 好幸	5	回就任
第8区 大田市 北安曇郡	17名	井内 猛男	4	回就任
第9区 塩尻市 木曾郡 東筑摩郡	15名	高沢 倫雄	3	回就任
第1区 松本市	6名	宮澤 敏文	3	回就任
第2区 松本市	13名	渡辺 庄一郎	6	回就任
第3区 松本市	10名	興 哲夫	1	回就任
第4区 松本市 東筑摩郡	15名	古田 寛司	3	回就任
第5区 松本市	15名	飯村 益男	6	回就任
第6区 松本市 安曇野市	19名	菅澤 一隆	1	回就任
第7区 松本市 安曇野市 東筑摩郡	10名	横内 好幸	5	回就任
第8区 大田市 北安曇郡	17名	井内 猛男	4	回就任
第9区 塩尻市 木曾郡 東筑摩郡	15名	高沢 倫雄	3	回就任
第1区 松本市	6名	宮澤 敏文	3	回就任
第2区 松本市	13名	渡辺 庄一郎	6	回就任
第3区 松本市	10名	興 哲夫	1	回就任
第4区 松本市 東筑摩郡	15名	古田 寛司	3	回就任
第5区 松本市	15名	飯村 益男	6	回就任
第6区 松本市 安曇野市	19名	菅澤 一隆	1	回就任
第7区 松本市 安曇野市 東筑摩郡	10名	横内 好幸	5	回就任
第8区 大田市 北安曇郡	17名	井内 猛男	4	回就任
第9区 塩尻市 木曾郡 東筑摩郡	15名	高沢 倫雄	3	回就任

(敬称略、平成28年6月末現在)

総代会の仕組み (総代会は、会員の総意を適正に反映するための制度です)

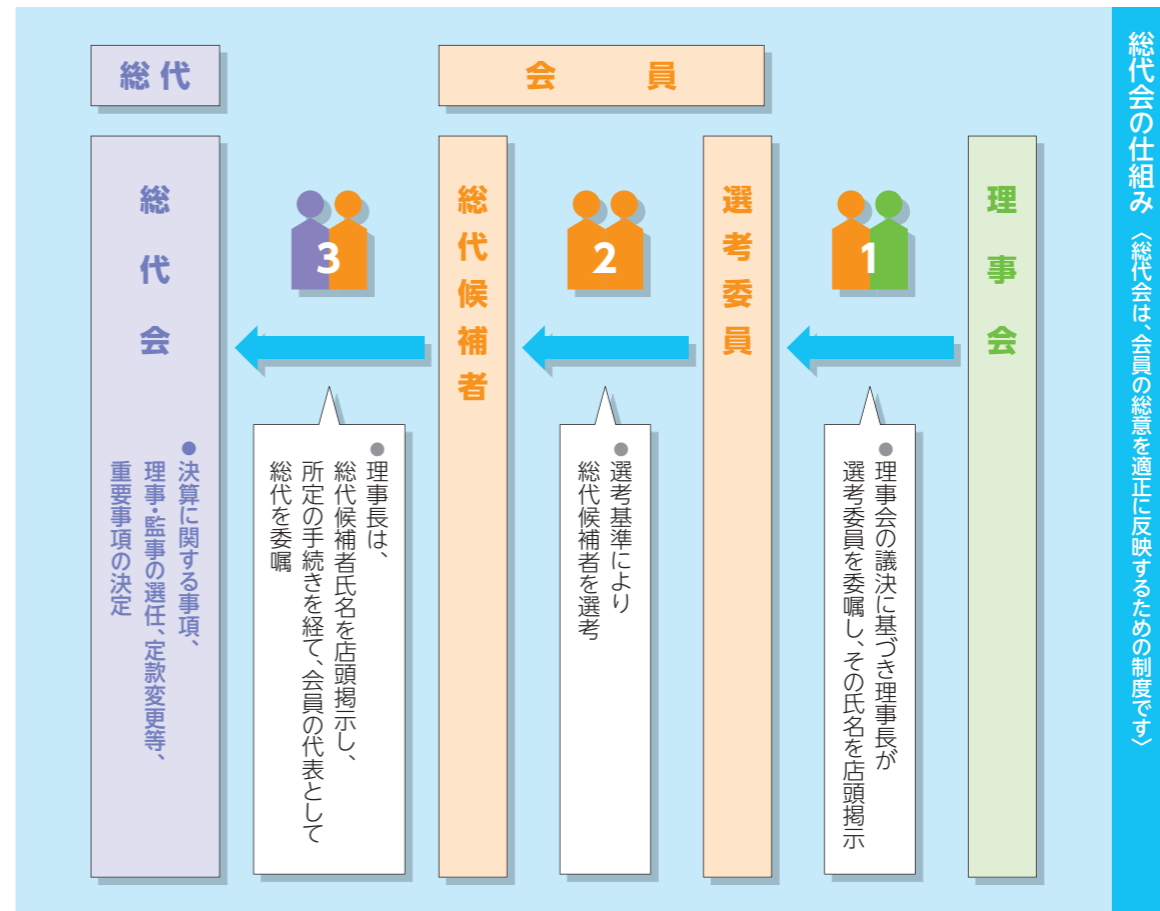

総代が選任されるまでの手続きについて

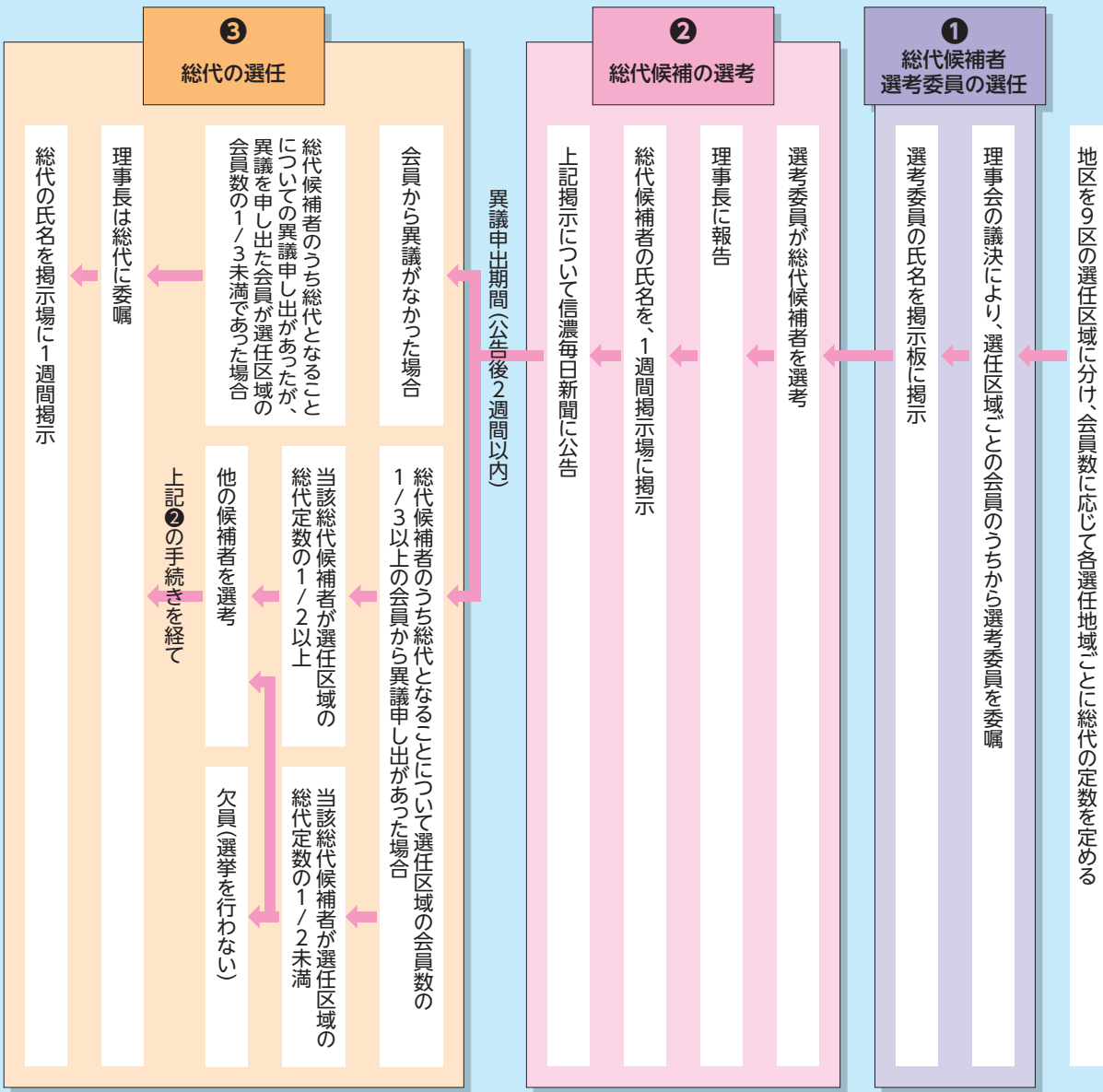

業種別

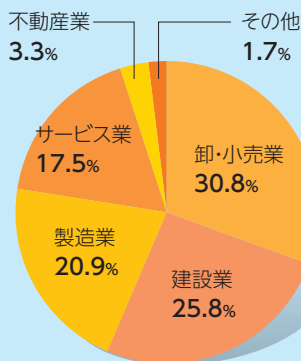

年代別

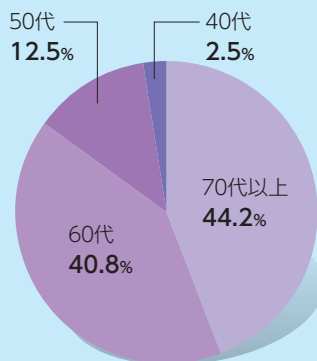

職業別

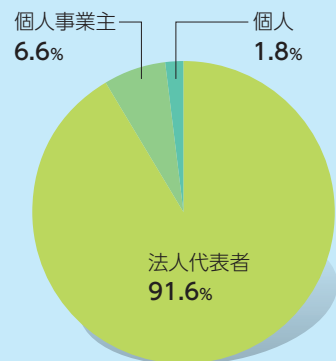

総代の属性別構成比

※法人役員の方は属されている法人の業種で分類しています。

しんきんレポート 2016



データで振り返る、松本信用金庫

資料編



業務のご案内	1
リスク管理体制	4
内部管理態勢・コンプライアンス等	5
財務諸表	7
経営指標	11
不良債権の状況	18
自己資本の充実の状況について	19
開示項目一覧	27



預金業務

種類		特 色	期 間	預 入 額
定期預金	期日指定定期預金	お預け入れ期間は最長3年ですが、1年たてば期日をご指定いただき、いつでもお引き出しできます。(個人の方限定)	据置期間1年 最長3年	1,000円以上 300万円未満
	スーパー定期	まとまった資金をお預かりする最も一般的な定期預金です。お預け入れ額300万円以上と300万円未満の金利設定となります。	1カ月以上 5年以内	1,000円以上 1,000万円未満
	大口定期預金	1,000万円からの大口資金を高利回りで運用できる有利な定期預金です。	1カ月以上 5年以内	1,000万円以上
	変動金利定期預金	お預け入れ期間中でも金利動向を直接キャッチし、お預け入れ日から6カ月毎に、その時点での利率に基づいて利息が計算されます。	1年以上 3年以内	1,000円以上
	金利優遇定期預金	当金庫に年金受取口座をお持ちの方に限り、優遇金利を適用させていただいております。 店頭表示金利に0.02%または0.05%を上乗せする「ふれあい」、および0.1%上乗せする「スーパーふれあい」があります。 また、障害年金等の受取口座をお持ちの方に限り、「スーパー福祉定期」もご用意しております。	1年以上 5年以内 (各商品によって 異なりますので、 お問い合わせ ください。)	各商品によって 異なりますので、 お問い合わせ ください。
	懸賞付定期預金 「ジャンボ21th」	1等から3等まで「VJAギフトカード」や「クオカード」が当たる懸賞つきスーパー定期預金です。10万円につき1本の割合で懸賞抽選権をお付けします。 取扱期間は平成29年4月28日までです。(個人の方限定)	1年	10万円以上 1,000万円未満
	退職金専用定期預金 「セカンドストーリーII」	退職された方のセカンドライフを応援する定期預金です。退職金の範囲内で金利を上乗せしてお預かりします。年金振込を当金庫に指定いただいたお客さまには更に金利を上乗せします。		
定期積金		毎月一定額をお積立いただくことによって計画的に財産形成ができます。	6カ月以上 5年以内	毎月の掛金は 1,000円以上
財形預金	お勤め先の財形制度を通じて、定期的に給料、賞与から天引にてお積立いただけます。			
	一般財形預金	財産づくりに有利な預金で使途に制限ありません。	3年以上	1,000円以上
	財形年金預金	60歳以降、年金形式で受け取れる預金です。ゆとりある老後のためにぜひお役立てください。	5年以上	1,000円以上
財形住宅預金	新築・増改築・中古住宅取得等、マイホーム資金づくりのための預金です。	5年以上	1,000円以上	
その他	当座預金	お支払いに小切手・手形をご利用いただく預金です。	出し入れ自由	1円以上
	普通預金	自動支払・自動受取サービス等がご利用いただけます。(決済用普通預金をご希望の方は、窓口までお申付けください。)	出し入れ自由	1円以上
	通知預金	短期間有利に運用していただく預金です。	据置期間7日	1口1万円以上
	積立定期預金	1,000円以上であればいつでも何回でもお預入れいただけます。自動振替をご利用いただけますと、自動的にお積立できますので大変便利です。		1,000円以上

融資業務(主なローン)

種類	特徴・お使用みち	融資限度額	融資期間
住宅ローン	住宅の新築・増改築、土地・建物の購入に、よりよい住まいづくりのためにご利用いただけます。 お求めになる住宅・土地を担保として提供していただきます。	8,000万円以内	35年以内
リフォームローン	住まいの増改築・住宅の設備機器購入資金等にご利用いただけます。	1,000万円以内	20年以内
教育ローン	お子さまの教育資金にご利用いただけます。	500万円以内	13年以内
マイカーローン	車輛購入や免許取得、車検、修理などにご利用いただけます。 ただし、営業用車購入資金は除きます。	1,000万円以内	10年以内
多目的ローン	旅行・レジャー、家具・インテリア購入、結婚費用等で、支払先への振込が可能な資金にご利用いただけます。	500万円以内	7年以内
フリーローン・ベンリーダーポケット	資金用途を限定しないローンです。(支払先への振込等の条件はございません。) ご利用の可否につきましてはスピーディーにご返答しております。	10万円以上500万円以内 (10万円単位)	10年以内
カードローン	急に現金がご入用になった時、簡単・スピーディーにご用立ていたします。	10万円以上500万円以内 (10万円単位)	融資限度額によって 1年~2年の更新となります。
おまとめワイド	信販会社・クレジット・消費者金融業者等の借入を一本化するための資金です。	10万円以上500万円以内 (10万円単位)	10年以内

上記のほかにも各種ローンがございますので、お気軽にご相談ください。



その他の業務(各種取次業務)

種類	内容・特色
個人年金保険	お客さまのニーズに合わせ、資産形成のお手伝いをいたします。
終身保険	死亡保障を目的とした生命保険です。
学資保険	お子さまの進学時期にあわせてお受取りいただける貯蓄型の保険です。
がん保険/医療保険	経済的な保障と、精神的なケアでトータルにサポートする保険です。お客さまのニーズに合わせ2社3商品をご用意しております。
傷害保険	当金庫で年金を受給されている方のみご加入いただける団体傷害保険です。
ペット保険(どうぶつ健保)	ペット(犬・猫)の病気やケガを保障する保険です。
個人向け国債	日本政府が発行している個人の方のみが保有できる国債です。1万円から購入でき、3年満期・5年満期の固定金利型と、実勢金利に応じて半年毎に金利を見直す10年満期の変動金利型を取り扱っています。
国債	「個人向け国債」のほかに、期間10年の長期国債を取り扱っています。
投資信託	資産運用商品として、株式や公社債を投資対象とした6社11商品を全店舗で販売しております。
確定拠出年金	現在の年金制度が抱える問題を解決するために登場した、新しい年金制度が確定拠出年金です。主として個人の方を対象とした「個人型」と、会社にお勤めの方専用の「企業型」の2種類があります。
住宅ローン関連の長期火災保険	当金庫の住宅ローンを利用された方限定の火災保険です。
債務返済支援保険	当金庫の住宅ローンを利用された方限定の債務返済支援保険です。病気等により就業できない時、住宅ローン返済額をカバーします。

サービス業務

種類	内容
自動サービス	自動支払サービス ご指定の口座から自動的にお支払いします。払込みを忘れて、出かける手間が省け未払いのトラブルもなくなります。電気料、電話料、NHK受信料などの公共料金のほか、税金、社会保険料、各種カード決済などの自動支払サービスがあります。
	自動受取サービス お受取りに出かける手間が省けるうえに期日忘れの心配もなく、きちんとご指定の口座に振込まれます。給与や年金があなたのお口座でお受取りいただけます。配当金、児童手当、退職金、保険金給付金などもお受取りいただけます。
為替サービス	国内為替サービス ご送金、お振込、お取立は全国265信用金庫7,379店舗(平成28年3月末現在)の為替網が便利にご利用いただけます。また、全国銀行データ通信システムを通じ、銀行、信用組合、農協等へのお振込等も迅速、確実、安全にお取扱いたします。
	外国為替・外貨両替サービス 外国通貨の両替のお取次(当庫ホームページからインターネット経由に限り)をいたします。また、外国為替取引のお取次もいたします。
しんきん電子記録債権サービス(でんさいサービス) 電子記録債権法に基づきでんさいネット(全国銀行協会が設立した電子債権記録機関「株式会社全銀電子債権ネットワーク」)を介して提供される新しい決済サービスです。インターネット(PC)等を通じて、電子記録債権を記録・管理する電子債権記録機関の記録原簿へ電子記録をすることで、安全・簡易・迅速に、支払いや譲渡を行うことができます。	
各種バンキングサービス	個人向けインターネットバンキング「WEBバンキング」 パソコンや携帯電話(ドコモ・au・ソフトバンク)、スマートフォンで、残高照会、お振込等にご利用いただける、個人のお客さま向けサービスです。
	法人向けインターネットバンキング「WEB-FB」 インターネット接続可能なパソコンで、預金残高や入金金明細の照会、資金移動、総合振込、給与・賞与振込、口座振替等がご利用いただける、個人事業主・法人のお客さま向けサービスです。
	ネット口座振替受付サービス 提携企業の各種支払い口座振替契約をパソコンや携帯電話から手続きできるサービスです。
	携帯電子マネーチャージサービス お客さまの預金口座から携帯電話の「おサイフケータイ」に、その場でチャージ(入金)できるサービスです。
	料金払込サービス「Pay-easy(ペイジー)」 納付書・請求書にペイジーマークが付いた税金・各種料金が、インターネットバンキングでお支払いいただけます。(ご利用には、「個人向けインターネットバンキング」または「法人向けインターネットバンキング」のご契約が必要です。)
	資金移動サービス 電話、FAX、専用ソフトインストールパソコン等を使用して、振込・振替ができるサービスです。預金残高や入金金明細の照会もできます。
	一括伝送サービス「テレサービス」 FB専用端末・専用ソフトインストールパソコンを使用して、一括振込(総合振込、給与・賞与振込)がご利用いただけるサービスです。
	デビットカードサービス デビットカード加盟店の専用端末で、お手持ちの「キャッシュカード」をご利用いただくことにより、お買物代金等がお支払いできるサービスです。
自動機(ATM)の各種サービス	キャッシュサービス 当金庫のキャッシュカードは、平日のほか、土曜・日曜・祝日も現金のお預け入れお引き出し等にご利用いただけます。また、全国の提携金融機関でもお引き出し等がご利用いただけます。
	ICキャッシュカード発行サービス カード犯罪に強く、セキュリティの高いICカードは、振込カード機能も付いて当金庫の全ATMで使用できます。個人の方は、生体認証(手のひら静脈)もご利用いただけます。
	振込・振替サービス キャッシュカードを使って「振込」「振替」等ができます。営業時間外や土曜・日曜・祝日も振込の予約ができます。振込カードをお作りいただくとお手続きがさらに簡単です。
その他のサービス	貸金庫サービス お客さまの大切な預金証書、株券、権利証、貴金属などを安全にお預かりします。
	夜間金庫サービス 閉店後も売上金などをお預かりします。
	情報サービス 当金庫では「しんきん経営情報」「楽しいわが家」などの刊行物を発行しています。内容は、毎日の仕事や暮らしに役立つ情報から楽しい話題までもりだくさん。全店のロビーまたは、窓口にも備えてあります。また、当金庫独自の調査による「中信地区産業経済動向」を毎月1回発行しております。ご愛読ください。

各種手数料一覧

● 振込手数料

種類	振込先	5万円未満	5万円以上
窓口利用	同一店内あて	108円	324円
	本支店・県内信金あて	216円	432円
	他行あて	540円	756円
※機械利用	同一店内あて	無料	
	本支店・県内信金あて	108円	324円
	他行あて	432円	648円
個人向けインターネットバンキング	同一店内あて	無料	
	当金庫本支店あて	無料	
	県内信金あて	108円	324円
	他行あて	216円	432円

● 給与振込手数料

種類	振込先	5万円未満	5万円以上
窓口利用	同一店内あて	無料	
	本支店・県内信金あて	無料	
	他行あて	108円	
※機械利用	同一店内あて	無料	
	本支店・県内信金あて	無料	
	他行あて	無料	

※機械利用とは、ATM振込・法人向けインターネットバンキング・資金移動システム・テレホンバンキング・テレサービスなどをいいます。(各サービスでのお取扱可能な振込種類につきましては、窓口にお問合せください。)

● 税金等振込手数料

振込先	5万円未満	5万円以上
長野県・松本市・大町市・塩尻市・安曇野市・北安曇郡・東筑摩郡・木曾郡の市町村(北安曇郡小谷村、木曾郡南木曾町・大桑村を除きます)	無料	
小谷村・南木曾町・大桑村および上記以外の長野県内の市町村	216円	432円
県外の都道府県・市町村	540円	756円

● 代金取立手数料

取立先	普通扱	至急扱
同地取立	店内	無料
	市中	1通につき324円
隔地取立	県内	1通につき648円
	県外	1通につき648円 1通につき864円
旅券類取立	代払扱	クーポン1通につき216円
	個別扱	1通につき648円

● 証明書発行手数料

残高証明	自動発行	発行区分ごと	432円
	都度発行	1組につき	648円
融資証明		1通につき	1,080円
取引明細表		1枚につき50円と消費税	
個人情報開示手数料		1件につき	1,080円

※複数の業務証明を要する場合は、業務数に乘じた手数料をいただきます。
※上記以外の証明書等の詳細につきましては窓口までお問合せください。

● その他為替関係手数料

送金・振込組戻料	1件につき648円
不渡手形返却料	1通につき648円
取立手形組戻料	ご依頼の内容によっては、超過実費をいただく場合がございます。
取立手形店頭呈示料	
代手・商手変更料	1件につき 324円

● 自動振込サービス関係手数料

自動振込サービス申込手数料	1振込先につき108円	
自動振込サービス手数料	5万円未満	5万円以上
同一店内あて	無料	
本支店・県内信金あて	108円	324円
他行あて	432円	648円

● エレクトロニックバンキング関係手数料

ファクシミリサービス基本手数料	1口座につき1ヶ月	1,080円
資金移動サービス基本手数料		無料
テレサービス基本手数料	1口座につき1ヶ月	1,080円
※テレホンバンキングサービス基本手数料	1口座につき1年	1,296円
インターネットバンキング	契約手数料	無料
	基本手数料	1口座につき1ヶ月
個人向けWEBバンキング	基本手数料	無料
	ワンタイムパスワード利用料	1口座につき1ヶ月

※テレホンバンキングサービス基本手数料は、当金庫と次のいずれかのお取引があるお客様は無料となります。
・給与振込(月5万円以上)・公的年金のお受取り・住宅ローン(住宅金融支援機構(旧住宅金融公庫)を含みます)・個人ローン・定期預金(契約額50万円以上)・財形預金・定期預金(残高30万円以上)・当金庫会員

● 当座関連手数料

種類	署名鑑印あり	署名鑑印なし
小切手帳(50枚綴り)	1冊につき756円	1冊につき648円
約束手形帳(50枚綴り)	1冊につき972円	1冊につき864円
為替手形帳(25枚綴り)	1冊につき	432円
署名鑑登録・変更手数料	1冊名鑑につき	5,400円
マル口座開設手数料	1口座につき	3,240円
専用手形用紙	1枚につき	540円
自己宛小切手	1枚につき	540円

● 通帳、カード等発行・再発行手数料

種類	新規発行	再発行
通帳・証書・契約の証	無料	1冊につき1,080円
個人用ICキャッシュカード	無料	1枚につき1,080円
		1枚につき1,080円
		1枚につき1,080円
法人用ICキャッシュカード	1枚につき540円	1枚につき1,080円
		1枚につき1,080円
カードローンカード	無料	1枚につき1,080円
生体認証ICローンカード		1枚につき1,080円

● 貸金庫利用料 (年間)

種類	大	中	小
手動	10,800円	8,640円	6,480円
全自動	31,104円	23,328円	15,552円

● 夜間金庫利用料

営業区域外資本先・融資対象外先	月間	10,800円
上記以外	月間	2,160円

● 融資関連手数料

種類	金額	
事業性長期貸出	繰上返済条件変更	1回につき5,400円
	一部繰上返済条件変更	1回につき5,400円
	全額繰上返済	32,400円
個人ローン	繰上返済条件変更	1回につき5,400円
不動産担保事務	新規設定	1契約につき21,600円
	追加設定	1契約につき10,800円
	極度額変更	1契約につき10,800円
	一部解除	1契約につき10,800円
	全部解除	無料
債務保証	1回につき	3,240円
融資証明	1通につき	1,080円

● 両替手数料(窓口扱い)

条件	受取・持込合計枚数	金額
お客様が持込まれる或いは、持出される硬貨・紙幣の合計枚数を基準とします	1枚 ~ 100枚	無料
	101枚 ~ 300枚	108円
	301枚 ~ 500枚	216円
	501枚 ~ 1,000枚	324円
	1,001枚 ~ 2,000枚	648円
	2,001枚 以上	千枚毎に324円加算

●両替機の両替手数料は上記と異なりますので詳細につきましては窓口までお問合せください。

● 金種指定による出金手数料

条件	受取・合計枚数	金額
出金される硬貨の枚数を基準とし、対象となる場合は硬貨・紙幣の合計枚数を手数料の対象枚数とします	1枚 ~ 100枚	無料
	101枚 ~ 300枚	108円
	301枚 ~ 500枚	216円
	501枚 ~ 1,000枚	324円
	1,001枚 ~ 2,000枚	648円
	2,001枚 以上	千枚毎に324円加算

●その他、詳細につきましては窓口までお問合せください。

● 硬貨による入金手数料

条件	硬貨入金枚数	手数料
硬貨の入金枚数を基準とします	1枚 ~ 100枚	無料
	101枚 ~ 300枚	108円
	301枚 ~ 500枚	216円
	501枚 ~ 1,000枚	324円
	1,001枚 以上	千枚毎に324円加算

●一般家庭からの持込による入金は無料です。
●記載の手数料の他にも、手数料が必要となる場合もあります。
●手数料の金額には、8%の消費税等が含まれております。
●窓口振込依頼書は、午後2時までにお持ちください。



リスク管理体制

● リスク管理の基本方針

経済環境や金融情勢のさまざまな変化に伴って、金融機関の抱えるリスクは一段と複雑化・多様化しています。

当金庫では、リスク管理を経営の最重要課題の一つと位置付け、各種リスクを的確に把握し、コントロールする管理態勢の構築に努めております。組織態勢としては、リスクカテゴリーごとに統括部署を定め、日常業務において管理を行うことを基本としております。さらに、全体を統括する組織として、経営陣を中心とした総合リスク管理委員会を組織し、管理態勢の充実・強化を図り、さらに下部組織として各リスク検討委員会を設置して、具体的活動に反映させております。

また、当金庫の経営方針、経営戦略とリスク状況を整合させ、的確な運用・調達構造を構築することを目的とするALM委員会を組織しております。

● リスク管理体制の組織概要

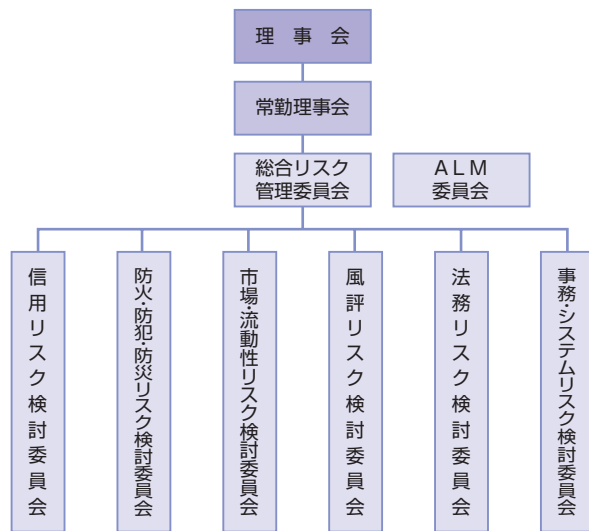

統合的リスク管理	統合的リスク管理とは、金融機関が直面するリスクに関してそれぞれのリスクカテゴリー毎（信用リスク、市場リスク、オペレーショナル・リスク等）に評価したリスクを総体的に捉え、金融機関の経営体力（自己資本）と比較、対照することによって自己管理型のリスク管理を行うことをいいます。当金庫では、各種業務の遂行に伴い発生するさまざまなリスクを適切に管理するほか、リスクを全体として捉え統合的に管理する総合リスク管理委員会を設置し、組織横断的にリスク管理の調整を行い、経営体力に見合ったリスクコントロールを実施することにより健全性の確保と安定収益の確保に努めています。
信用リスク	信用リスクとは取引先の倒産や財務内容の悪化などにより、資産（貸出金や有価証券など）の価値が減少ないし消滅し、金融機関が損失を被るリスクのことです。当金庫では、信用リスクを管理すべき最重要のリスクと認識しております。各計測手法を活用したリスク量の算出や与信ポートフォリオ管理として、信用格付別や自己査定による債務者区分別、業種別、さらには与信集中によるリスクの抑制のための大口与信先の管理など、さまざまな角度からの分析に注力しています。
市場リスク	市場リスクとは、市場金利などが変動することにより、金利感応資産・負債（貸出金、預け金、有価証券、預金等）の価値が変動するリスク（金利リスク）、有価証券等の価格の変動によって資産価値が減少するリスク（価格変動リスク）、外国為替相場の変動によって資産価値が減少するリスク（為替リスク）などがあります。当金庫では、経営体力や管理能力等に見合ったリスク管理により、適正な収益を確保することを基本方針としています。的確かつ迅速なリスク判断を行うため、ALM委員会を中心に資産・負債の総合管理を行っております。
流動性リスク	流動性リスクとは、予期せぬ資金の流出により資金不足に陥り、店頭での支払いや決済資金が確保できなくなるリスクのことです。当金庫では、資金繰りの状況を的確に把握し、資金調達・運用構造に則して資金の入り払いの平準化を図り、適切かつ安定的な資金繰り体制を整備することを基本方針としています。日々の資金繰りは、即時に換金できる流動性の高い資金（支払準備資産）が預金残高の一定水準以上維持するよう管理しております。緊急時の資金調達手段は、信金中央金庫に支払準備資産を預けるなど十分な支払準備資産を確保し、不測の事態に備えております。
オペレーショナル・リスク	オペレーショナル・リスクとは、金融機関の内部管理体制の不備や災害等の外生的事象から生じる損失に係るリスクのことです。当金庫では、お客さまに安心してお取引いただくために、事務リスクとシステムリスクについては特に重要度の高いリスクであると認識し管理しております。
事務リスク	事務リスクとは、事務処理におけるミスや事故、不正等により損失を被るリスクです。当金庫では、内部規定等の整備や事務指導による厳正な事務管理を行うことによって損失を未然に回避することを基本方針としています。日常の事務ミス防止のため、内部規定の整備、事務指導・研修等を通じて事務能力向上に努めております。
システムリスク	システムリスクとは、コンピューターシステムのダウン、誤作動、不正使用等により損失が発生するリスクのことです。当金庫では、金庫が保有する情報とその情報を保護するシステムについて、適切に管理する体制を整備することを基本方針としています。コンピューターシステム等の誤処理や災害、不正使用等によりシステムが停止したり情報漏洩等が起こった場合には、お客さまからの信用の失墜により経営に重大な影響を与えることとなります。こうした認識のもと、セキュリティポリシーに基づき、適切な管理に努めております。
その他のリスク	法務リスク、風評リスク、防火・防犯・防災リスクなどがあります。当金庫ではそれぞれ担当部署を定め、適切に対応しております。

■ 内部管理態勢の整備

金融機関としての社会的責任と公共的使命を果たしていくためには、「業務の適正を確保するための体制」（いわゆる「内部統制システム」）の整備が重要課題であるとの認識のもと、その整備に係る「内部管理基本方針」を平成19年10月に制定し、体制の整備を進めてまいりました。基本方針の概要は次のとおりです。

「内部管理基本方針」概要

- 理事および職員の職務の執行が法令および定款に適合することを確保するための体制
- 理事の職務の執行が効率的に行われることを確保するための体制
- 損失の危険の管理に関する規程その他の体制
- 理事の職務の執行に係る情報の保存および管理に関する体制
- 監事がその職務を補助すべき職員を置くことを求めた場合における当該職員に関する事項
- 監事の職務を補助すべき職員の理事からの独立性に関する事項
- 理事および職員が監事に報告をするための体制その他の監事への報告に関する体制
- その他監事の監査が実効的に行われることを確保するための体制

■ コンプライアンス（法令等遵守）

「コンプライアンス」とは、一般的に「法令等遵守」と解釈され、当金庫では「法令等」を法律・政省令はもとより、条例・規則、庫内の諸規程、社会的規範から世間の常識に至るまで、極めて広範囲を指すものと捉えております。また、金融機関の社会的責任と公共的使命を踏まえ、より高いレベルのコンプライアンスが求められているものと認識し、これらのルールを役職員の自己啓発と組織的な管理態勢によって、遵守していくこととしております。

そして、このことが当金庫の創業理念でもある「地域との共存共栄」を実現するための、最低限の義務であると考えております。

1. コンプライアンスへの取組み

信用金庫役職員は、単にコンプライアンスだけにとどまらず、さらに高い倫理観をもって業務推進にあたり、安定した経営を確立することが求められております。

当金庫は、コンプライアンスを経営の最重要課題の一つと位置付け、経営トップ自ら率先垂範するとともに、強いリーダーシップのもと、コンプライアンス態勢の充実・強化を図っております。

また、市民生活に脅威をあたえる反社会的勢力との関係を遮断し、不当要求に対しては断固として拒絶し、資金提供や不適

切、異例な取引および便宜供与はこれを行わず、平素から警察、暴力追放県民センター、弁護士などと緊密な連携を保つとともに、預金取引および融資取引について反社会的勢力排除条項を設け、反社会的勢力を断固排除することとしました。

2. 当金庫のコンプライアンス態勢

当金庫では、コンプライアンスの統括担当部署を業務監査部に置き、さらにすべての部・店・出張所に「コンプライアンス担当者」を配置して、コンプライアンス態勢の実効性を確保しております。

また、内部管理基本方針・コンプライアンス管理規程に沿って「コンプライアンス・プログラム」を策定し、実践に取り組んでおります。

3. 役職員のコンプライアンスに対する意識の向上

当金庫は、コンプライアンスに対する基本方針、経営に関する法規制、役職員の行動基準、事例解説などを記載した「コンプライアンスマニュアル」を全役職員に配布して研修・OJTを通じてコンプライアンスに対する意識の向上を図っております。

4. 反社会的勢力に対する基本方針

私ども松本信用金庫は、社会の秩序や安全に脅威を与え、健全な経済・社会の発展を妨げる反社会的勢力との関係を遮断するため、以下のとおり「反社会的勢力に対する基本方針」を定め、これを遵守します。

- ① 当金庫は、反社会的勢力との取引を含めた関係を遮断し、不当要求に対しては断固として拒絶します。
- ② 当金庫は、反社会的勢力による不当要求に対し、職員の安全を確保しつつ組織として対応し、迅速な問題解決に努めます。
- ③ 当金庫は、反社会的勢力に対して資金提供、不適切・異例な取引および便宜供与は行いません。
- ④ 当金庫は、反社会的勢力による不当要求に備えて、平素から警察、長野県暴力追放県民センター、弁護士など外部専門機関と緊密な連携関係を構築します。
- ⑤ 当金庫は、反社会的勢力による不当要求に対しては、民事と刑事の両面から法的対抗措置を講じる等、断固たる態度で対応します。

5. 特殊詐欺（振り込め詐欺）被害撲滅に向けて

当金庫は、オレオレ詐欺を始めとする特殊詐欺被害から、お客さまの大切な財産を守るため、警察、防犯協会など外部専門機関と緊密な連携関係を構築して職員の啓発を図り、役職員一同特殊詐欺被害撲滅に取り組んでおります。

6. 個人情報保護への対応

当金庫は、お客さまの個人情報保護を徹底し、適正な利用を図るための管理体制を整備し、役職員一同お客さまの大切な情報の保護に全力で取り組んでおります。

個人情報保護宣言 (プライバシーポリシーより抜粋)

当金庫は、地域金融機関としてお客さまからの信頼を第一と考え、お客さまの個人情報および個人番号(以下「個人情報等」といいます。)の適切な保護と利用を図るために、個人情報の保護に関する法律(平成15年5月30日法律第57号)、行政手続における特定の個人を識別するための番号の利用等に関する法律(平成25年5月31日法律第27号)および金融分野における個人情報保護に関するガイドライン、その他個人情報等保護に関する関係諸法令等を遵守するとともに、その継続的な改善に努めます。また、個人情報等の機密性・正確性の確保に努めます。

※「個人情報保護宣言(プライバシーポリシー)」の詳細につきましては、当金庫ホームページをご覧ください。

7. 金融商品に係る勧誘方針

金融商品等の勧誘に際しては、「金融商品の販売等に関する法律」および「金融商品取引法」等に基づき、コンプライアンスの精神に則った勧誘方針を策定し、取引の適正確保を図るとともに、お客さまの利益保護・管理に努めております。

金融商品に係る勧誘方針

当金庫は、「金融商品の販売等に関する法律」に基づき、金融商品の販売等に際しては、次の事項を遵守し、勧誘の適正の確保を図ることとします。

- ①当金庫は、お客さまの知識、経験、財産の状況および当該金融商品の販売に係る契約を締結する目的に照らして、適正な情報の提供と商品説明をいたします。
- ②金融商品の選択・ご購入は、お客さまご自身の判断によってお決めいただけます。その際、当金庫は、お客さまに適正な判断をしていただくために、当該金融商品の重要事項について説明をいたします。
- ③当金庫は、誠実・公正な勧誘を心掛け、お客さまに対し事実と異なる説明をしたり、誤解を招くことのないよう、研修等を通じて役職員の知識の向上に努めます。
- ④当金庫は、お客さまにとって不都合な時間帯や迷惑な場所での勧誘は行いません。
- ⑤金融商品の販売等に係る勧誘について、ご意見やお気づきの点がございましたら、お近くの窓口までお問い合わせください。

■ 金融ADR(裁判外紛争解決手続)制度への対応

苦情処理措置

当金庫は、お客さまからの相談・苦情・紛争等(以下「苦情等」という)のお申し出に迅速・公平かつ適切に対応するため、金融ADR制度(金融分野における裁判外紛争解決制度)も踏まえ、内部管理態勢等を整備して苦情等の解決を図り、お客さまの信頼性の向上に努めています。

受付先	受付日時	電話番号
各営業店	月～金	本編17・18ページ参照
業務監査部 法務管理課	(祝日、12月31日) ～1月3日を除く 9時～17時	0263-35-0064

紛争解決措置

当金庫は、苦情等のお申し出があった場合その内容を十分に伺ったうえ、内部調査を行って、事実関係の把握に努めます。また事実関係を把握したうえで、関係部署と連携し、速やかにお申し出の解決を図るよう努めます。

当金庫は紛争解決のため、当金庫営業日上記業務監査部法務管理課または全国しんきん相談所にお申し出があれば、東京三弁護士会・山梨県弁護士会の仲裁センター等(注*)にお取次いたします。また、お客さまから各弁護士会に直接お申し出いただくことも可能です。

なお、前記弁護士会の仲裁センター等は、東京都・山梨県以外の各地のお客さまにもご利用いただけます。その際には、お客さまのアクセスに便利な東京・山梨以外の弁護士会をご利用する方法もあります。例えば、東京以外の弁護士会において東京の弁護士会とテレビ会議システム等を用いる方法(現地調停)や、東京以外の弁護士会に案件を移す方法(移管調停)があります。ご利用いただける弁護士会については、あらかじめ前記「東京三弁護士会、全国しんきん相談所または当金庫業務監査部法務管理課」にお尋ねください。

受付先	受付日時	電話番号
全国しんきん 相談所	月～金 (祝日、12月31日) ～1月3日を除く 9時～17時	03-3517-5825

(注*)東京三弁護士会・山梨県弁護士会が設置運営する仲裁センター等

		電話番号
東京弁護士会	紛争解決センター	03-3581-0031
第一東京弁護士会	仲裁センター	03-3595-8588
第二東京弁護士会	仲裁センター	03-3581-2249
山梨県弁護士会	民事紛争処理センター	055-235-7202

※苦情処理措置・紛争解決措置等の詳しい内容についてはホームページで公表しています。

財務諸表

■ 貸借対照表（資産の部）

（単位：千円）

科 目	平成27年3月末	平成28年3月末
《資産の部》		
現金	4,607,630	5,342,230
預け金	82,789,857	73,709,555
買入金銭債権	—	—
金銭の信託	—	—
商品有価証券	—	—
有価証券	138,629,939	156,819,127
国債	14,375,763	21,795,253
地方債	43,140,035	48,355,249
社債	62,328,302	61,239,935
株式	6,392,212	5,790,285
その他の証券	12,393,625	19,638,402
貸出金	174,954,923	178,935,600
割引手形	1,742,305	1,756,600
手形貸付	11,807,441	10,309,995
証書貸付	154,188,915	158,443,551
当座貸越	7,216,261	8,425,452
外国為替	—	—
その他資産	1,765,666	2,367,390
未決済為替貸	57,793	57,521
信金中金出資金	1,105,700	1,715,700
未収収益	402,059	410,351
金融派生商品	—	—
その他の資産	200,114	183,817
有形固定資産	3,721,100	3,852,516
建物	1,359,115	1,526,166
土地	2,112,890	2,108,305
リース資産	120,869	77,039
その他の有形固定資産	128,224	141,005
無形固定資産	51,195	42,464
ソフトウェア	22,205	13,899
その他の無形固定資産	28,989	28,564
繰延税金資産	—	—
債務保証見返	949,828	1,027,579
貸倒引当金	△6,841,385	△5,767,401
（うち個別貸倒引当金）	（△6,042,295）	（△5,166,076）
資産の部合計	400,628,756	416,329,063

■ 貸借対照表（負債及び純資産の部）

（単位：千円）

科 目	平成27年3月末	平成28年3月末
《負債の部》		
預金積金	374,436,959	388,567,198
当座預金	5,769,444	6,077,062
普通預金	111,020,350	116,450,231
貯蓄預金	1,655,593	1,672,998
通知預金	150,724	1,336,225
定期預金	238,156,539	245,391,536
定期積金	16,239,716	16,182,563
その他の預金	1,444,590	1,456,579
譲渡性預金	—	—
借入金	9,090	9,090
借入金	9,090	9,090
外国為替	—	—
その他負債	1,086,954	1,123,020
未決済為替借	57,513	56,978
未払費用	523,623	612,353
給付補填備金	38,184	46,911
未払法人税等	6,054	6,147
前受収益	109,094	110,328
職員預り金	96,465	97,430
リース債務	120,869	77,039
資産除去債務	47,775	48,613
その他の負債	87,372	67,219
賞与引当金	212,457	233,884
退職給付引当金	107,128	15,325
役員退職慰労引当金	101,523	104,515
偶発損失引当金	127,751	160,607
睡眠預金払戻損失引当金	26,106	25,560
その他の引当金	1,268	—
繰延税金負債	940,844	1,212,635
債務保証	949,828	1,027,579
負債の部合計	377,999,912	392,479,417
《純資産の部》		
出資金	1,109,717	1,106,218
普通出資金	1,109,717	1,106,218
利益剰余金	17,850,478	19,143,297
利益準備金	1,114,011	1,114,011
その他利益剰余金	16,736,467	18,029,286
特別積立金	15,360,000	16,640,000
当期末処分剰余金	1,376,467	1,389,286
会員勘定合計	18,960,195	20,249,515
その他有価証券評価差額金	3,668,647	3,600,130
評価・換算差額等合計	3,668,647	3,600,130
純資産の部合計	22,628,843	23,849,645
負債及び純資産の部合計	400,628,756	416,329,063

■ 損益計算書

(単位：千円)

科 目	平成26年度	平成27年度
経常収益	7,673,178	6,647,310
資金運用収益	5,377,936	5,154,672
貸出金利息	3,548,435	3,341,638
預け金利息	230,857	199,889
有価証券利息配当金	1,565,470	1,574,445
その他の受入利息	33,172	38,700
役務取引等収益	496,620	493,410
受入為替手数料	244,353	239,087
その他の役務収益	252,266	254,322
その他業務収益	507,833	77,288
国債等債券売却益	495,368	64,899
国債等債券償還益	—	1,455
その他の業務収益	12,464	10,933
その他経常収益	1,290,787	921,939
償却債権取立益	105,100	178,239
株式等売却益	1,170,867	702,673
その他の経常収益	14,819	41,027
経常費用	6,340,335	5,088,204
資金調達費用	365,956	390,345
預金利息	348,875	372,703
給付補填備金繰入額	16,577	17,143
借入金利息	0	2
その他の支払利息	502	495
役務取引等費用	369,870	386,261
支払為替手数料	47,175	46,241
その他の役務費用	322,694	340,020
その他業務費用	6,831	139,308
国債等債券売却損	4,024	666
国債等債券償還損	—	118,200
国債等債券償却	—	14,514
その他の業務費用	2,806	5,926
経費	3,846,627	3,853,861
人件費	2,169,606	2,192,070
物件費	1,549,789	1,525,273
税金	127,232	136,516
その他経常費用	1,751,050	318,428
貸倒引当金繰入額	1,632,343	177,697
株式等売却損	4,827	28,186
株式等償却	—	571
その他資産償却	22,650	20,695
その他の経常費用	91,228	91,277
経常利益	1,332,842	1,559,105

(単位：千円)

科 目	平成26年度	平成27年度
特別利益	—	—
特別損失	13,228	10,270
固定資産処分損	4,342	9,852
減損損失	8,885	418
税引前当期純利益	1,319,614	1,548,834
法人税、住民税及び事業税	6,736	6,161
法人税等調整額	△9,474	205,475
法人税等合計	△2,738	211,636
当期純利益	1,322,352	1,337,198
繰越金(当期首残高)	54,115	52,088
当期末処分剰余金	1,376,467	1,389,286

■ 剰余金処分計算書

(単位：円)

科 目	平成26年度	平成27年度
当期末処分剰余金	1,376,467,689	1,389,286,396
剰余金処分額	1,324,379,409	1,362,119,029
普通出資に対する配当金	44,379,409	22,119,029
(配当率年4.0%)		(配当率年2.0%)
特別積立金	1,280,000,000	1,340,000,000
(うち本店建設積立金)	(100,000,000)	(100,000,000)
繰越金(当期末残高)	52,088,280	27,167,367

■ 会計監査人による監査

平成26年度及び平成27年度の貸借対照表、損益計算書及び剰余金処分計算書は、信用金庫法第38条の2の規定に基づき、「新日本有限責任監査法人」の監査を受けております。

平成27年度における貸借対照表、損益計算書及び剰余金処分計算書(以下、「財務諸表」という。)の適正性、及び財務諸表作成に係る内部監査の有効性を確認しております。

平成28年6月24日

松本信用金庫

理事長

田中 鈴生

貸借対照表関係注記事項

- 記載金額は千円未満を切り捨てて表示しております。
 - 有価証券の評価は、満期保有目的の債券については移動平均法による償却原価法(定額法)、その他有価証券のうち時価のあるものについては原則として決算日の市場価格等に基づく時価法(売却原価は主として移動平均法により算定)、ただし時価を把握することが極めて困難と認められるものについては移動平均法による原価法により行っております。なお、その他有価証券の評価差額については、全部純資産直入法により処理しております。
 - 有形固定資産(リース資産を除く)の減価償却は、定率法(ただし、平成10年4月1日以後に取得した建物(建物附属設備を除く。))については定額法を採用しております。また、主な耐用年数は次のとおりであります。
 - ・建物……………15年～50年
 - ・その他……………3年～15年
 - 無形固定資産(リース資産を除く)の減価償却は、定額法により償却しております。なお、自金庫利用のソフトウェアについては、金庫内における利用可能期間(主として5年)に基づいて償却しております。
 - 所有権移転外ファイナンスリース取引に係る「有形固定資産」中のリース資産の減価償却は、リース期間を耐用年数とした定額法により償却しております。なお、残存価額については、リース契約上に残価保証の取決めがあるものは当該残価保証額とし、それ以外のものは零としております。
 - 貸倒引当金は、予め定めている償却引当基準に則り、次のとおり計上しております。破産、特別清算等法的に経営破綻の事実が発生している債務者(以下「破綻先」という。))に係る債権及びそれと同等の状況にある債務者(以下「実質破綻先」という。))に係る債権については、以下のなお書きに記載されている直接減額後の帳簿価額から、担保の処分可能見込額及び保証による回収可能見込額を控除し、その残額を計上しております。また、現在は経営破綻の状況にないが、今後経営破綻に陥る可能性が大きいと認められる債務者(以下「破綻懸念先」という。))に係る債権については、債権額から、担保の処分可能見込額及び保証による回収可能見込額を控除し、その残額のうち、債務者の支払能力を総合的に判断し必要と認める額を計上しております。上記以外の債権については、過去の一定期間における貸倒実績から算出した貸倒実績率等に基づき計上しております。すべての債権は、資産の自己査定基準に基づき、営業関連部署が資産査定を実施し、当該部署から独立した資産監査部署が査定結果を監査しております。なお、破綻先及び実質破綻先に対する担保・保証付債権等については、債権額から担保の評価額及び保証による回収可能と認められる残額を控除した残額を取立不能見込額として債権額から直接減額しており、その金額は2,511百万円であります。
 - 賞与引当金は、職員への賞与の支払いに備えるため、職員に対する賞与の支給見込額のうち、当事業年度に帰属する額を計上しております。
 - 退職給付引当金は、職員の退職給付に備えるため、当事業年度末における退職給付債務及び年金資産の見込額に基づき、必要額を計上しております。また、退職給付債務の算定にあたり、退職給付見込額を当事業年度末までの期間に帰属させる方法については期間定額基準による方法であります。なお、過去勤務費用及び数値計算上の差異の損益処理方法は次のとおりであります。
 - ・過去勤務債務……………その発生時の職員の平均残存勤務期間内の一定の年数(主として10年)による定額法により損益処理
 - ・数値計算上の差異……………各事業年度の発生年度の職員の平均残存勤務期間内の一定の年数(主として10年)による定額法により損益処理
- 当金庫は、複数事業主(信用金庫等)により設立された企業年金制度(総合設立型厚生年金基金)に加入しており、当金庫の拠出に対応する年金資産の額を合理的に計算することができなため、当該年金制度への拠出額を退職給付費用として処理しております。なお、当該企業年金制度全体の直近の見込み及び制度全体の拠出等に占める当金庫の割合並びにこれらに関する補足説明は次のとおりであります。
- 制度全体の積立状況に関する事項(平成27年3月31日現在)
 - ・年金資産の額……………1,659,830百万円
 - ・年金財政計算上の数値債務の額と最低責任準備金の額との合計額……………1,824,563百万円
 - ・差引額……………△164,732百万円
 - 制度全体に占める当金庫の拠出割合(自平成27年3月1日至平成27年3月31日)……………0.2870%
 - 補足説明

上記①の差引額の主な要因は、年金財政計算上の過去勤務債務残高247,567百万円及び別途積立金82,834百万円であります。本制度における過去勤務債務の償却方法は期間19年0ヶ月の元利均等定率償却であり、当金庫は、当事業年度の財務諸表上、当該償却に充てられる特別拠出50百万円を費用処理しております。また、年金財政計算上の繰越不足金247,567百万円については、財政再計算に基づき、必要に応じて特別拠出率を引き上げ等の方法により処理されることとなります。

なお、特別拠金の額は、予め定められた拠出率を掛金拠出時の標準給付の額に乗じることによって算定されるため、上記②の割合は当金庫の実際の負担割合とは一致しません。
 - 役員退職慰労引当金は、役員への退職慰労金の支払いに備えるため、役員に対する退職慰労金の支給見込額のうち、当事業年度末までに発生しているものと認められる額を計上しております。
 - 睡眠預金払戻損失引当金は、負債計上を中止した預金について、預金者からの払戻請求に備えるため、将来の払戻請求に応じて発生する損失を見積り、必要と認める額を計上しております。
 - 偶発損失引当金は、信用保証協会への負担金の支払いに備えるため、将来の負担金支払見込額を計上しております。
 - 所有権移転外ファイナンスリース取引のうち、リース取引開始日が平成20年4月1日前に開始する事業年度に属するものについては、通常の貸借取引に準じた会計処理によるものとします。
 - 消費税及び地方消費税の会計処理は、税抜方式によるものとします。
 - 理事及び監事との間の取引による理事及び監事に対する金銭債権総額……………23百万円
 - 有形固定資産の減価償却累計額……………4,449百万円
 - 有形固定資産の圧縮記帳額……………427百万円
 - 貸借対照表に計上した固定資産のほか、電子計算機及び周辺機器、自動現金計測機、営業用車両、印鑑照会システム、店内監視カメラシステム、店外監視カメラシステム、PCネットワークシステム等については、所有権移転外ファイナンスリース契約により使用しております。
 - 貸出金のうち、破綻先債権額は128百万円、延滞債権額は1,254百万円あります。なお、破綻先債権とは、元本又は利息の支払の遅延が相当期間継続していることその他の事由により元本又は利息の取立て又は弁済の見込みがないものとして未収利息を計上しなかった貸出金(貸倒償却を行った部分を除く。以下「未収利息不計上貸出金」という。))のうち、法人税法施行令(昭和40年政令第97号)第96条第1項第3号のイからホまでに掲げる事由又は同項第4号に規定する事由が生じている貸出金であります。また、延滞債権とは、未収利息不計上貸出金であって、破綻先債権及び債務者の経営再建又は支援を図ることを目的として利息の支払を猶予した貸出金以外の貸出金であります。
 - 貸出金のうち、3カ月以上延滞債権額は1百万円あります。なお、3カ月以上延滞債権とは、元本又は利息の支払が、約定支払日の翌日から3カ月以上遅延している貸出金で破綻先債権及び延滞債権に該当しないものであります。

- 貸出金のうち、貸出条件緩和債権額は62百万円あります。なお、貸出条件緩和債権とは、債務者の経営再建又は支援を図ることを目的として、金利の減免、利息の支払猶予、元本の返済猶予、債権放棄その他の債務者に有利となる取決めを行った貸出金で破綻先債権、延滞債権及び3カ月以上延滞債権に該当しないものであります。
 - 破綻先債権額、延滞債権額、3カ月以上延滞債権額及び貸出条件緩和債権額の合計額は12,734百万円あります。なお、18.から21.に掲げた債権額は、貸倒引当金控除前の金額であります。
 - 手形割引は、業種別監査委員会報告第24号に基づき金融取引として処理しております。これにより受け入れた商業手形は、売却又は担保という方法で自由に処分できる権利を有しておりますが、その額面金額は1,756百万円あります。
 - 担保に供している資産は次のとおりであります。
 - ・担保に供している資産……………699百万円
 - ・担保資産に対応する債務……………942百万円
- 上記のほか、為替決済等の取引の担保として、定期預金5,001百万円を差し入れております。また、その他の資産には、保証金は8百万円が含まれております。
- 「有価証券」中の社債のうち、有価証券の私法(金融商品取引法第2条第3項)による社債に対する当金庫の保証債務の額は12百万円あります。
 - 出資100%当り純資産額……………10,779百万円
 - 金融商品の状況に関する事項
 - 金融商品に対する取組方針

当金庫は、預金業務、融資業務および市場運用業務などの金融業務を行っております。このため、金利変動による不利な影響が生じないように、資産及び負債の総合的管理(ALM)をしております。
 - 金融商品の内容及びそのリスク

当金庫が保有する金融資産は、主として事業地区内のお客様に対する貸出金です。また、有価証券は、主に債券、投資信託及び株式であり、満期保有目的、純投資目的及び事業推進目的で保有しております。これらは、それぞれ発行体の信用リスク及び金利の変動リスク、市場価格の変動リスクに晒されております。なお、外貨建有価証券は保有しておりませんが、一部のユーロ円債において利金の受取を外貨にて行うものが含まれているため、為替の変動リスクに晒されております。一方、金融負債は主としてお客様からの預金であり、流動性リスクに晒されております。
- (3)金融商品に係るリスク管理体制
- 信用リスクの管理

当金庫は、リスクに関する諸規程に従い、貸出金について、個別案件ごとの与信審査、与信限度額、信用情報管理、保証や担保の設定、問題債権への対応などと与信管理に関する体制を整備し運営しております。これらの与信管理は、各営業店のほか融資部により行われ、また、定期的に経営陣による常勤理事会や理事会を開催し、審議・報告を行っております。さらに、与信管理の状況については、業務監査部がチェックしております。有価証券の発行体の信用リスクに関しては、総合企画部において、信用情報や時価の把握を定期的に行うことで管理しております。
 - 市場リスクの管理
 - 金利リスクの管理

当金庫は、ALMによって金利の変動リスクを管理しております。リスク管理に関する諸規程に基づき管理しておりますが、日常的には総合企画部において金融資産及び負債の金利や期間を総合的に把握し、ギャップ分析や金利感応度分析等によりモニタリングを行い、定期的ALM委員会に報告しております。
 - 価格変動リスクの管理

有価証券を含む市場運用商品の保有については、常勤理事会の監督の下、資金運用管理規程に従い行われております。このうち、総合企画部では、市場運用商品の購入を行っており、事前審査、投資限度額の設定のほか、継続的なモニタリングを通じて、価格変動リスクの軽減を図っております。
 - 市場リスクに係る定量的情報

当金庫において、主要なリスク変数である金利リスクの影響を受ける主たる金融商品は、「預け金」、「有価証券」のうち債券、「貸出金」、「預金積金」であります。当金庫では、これらの金融資産及び金融負債について、保有期間1年、過去5年の観測期間で計測される99パーセンタイル値を用いた経済価値の変動額を市場リスク量とし、金利の変動リスクの管理にあたっては、定量的分析に利用しております。当該変動額の算定にあたっては、対象の金融資産及び金融負債をそれぞれ金利期日に応じて適切な期間に残高を分解し、期間ごとの金利変動幅を用いております。なお、金利以外のすべてのリスク変数が一定であると仮定し、当事業年度末現在、金利以外のすべてのリスク変数が一定であると仮定した場合の99パーセンタイル値を用いた経済価値は、2,702百万円減少するものと把握しております。当該変動額は、金利を除くリスク変数が一定の場合を前提としており、金利とその他のリスク変数との相関を考慮しておりません。また、金利の合理的な予想変動幅を超える変動が生じた場合には、算定額を超える影響が生じる可能性があります。なお、当金庫において価格変動リスクの影響を受ける主たる金融商品は、「有価証券」のうちの株式及び投資信託であります。価格変動リスク以外のリスク変数が一定であると仮定した場合、当事業年度末現在、対象の金融資産それぞれの経済価値が10%の変動幅で下落したと想定した場合の経済価値は、2,195百万円減少するものと把握しております。また、予想変動幅を超える変動が生じた場合には、算定額を超える影響が生じる可能性があります。
- 資金調達に係る流動性リスクの管理

当金庫は、ALMを通じて、適時に資金管理を行うほか、資金調達手段の多様化、市場環境を考慮した長短の調達バランスの調整などによって、流動性リスクを管理しております。
- 金融商品の時価に関する事項についての補足説明

金融商品の時価には、市場価格に基づく価額のほか、市場価格がない場合には合理的に算定された価額が含まれております。当該価額の算定においては一定の前提条件等を採用しているため、異なる前提条件等によつた場合、当該価額が異なることもあります。なお、金融商品のうち預け金、貸出金、預金積金については、簡便な計算により算出した時価に代わる金額を含めて開示しております。

27. 金融商品の時価等に関する事項

平成28年3月31日における貸借対照表計上額、時価及びこれらの差額は、次のとおりであります(時価等の算定方法については(注1)参照)。なお、時価を把握することが極めて困難と認められる非上場株式等は、次表には含めておりません(注2)参照。

	貸借対照表計上額	時 価	差 額
(1) 預け金 (*1)	73,709	74,162	452
(2) 有価証券	156,522	156,722	199
満期保有目的の債券	9,797	9,997	199
その他有価証券	146,725	146,725	—
(3) 貸出金 (*1)	178,935	185,350	6,414
貸倒引当金 (*2)	△5,751	△5,751	—
金融資産計	403,416	410,483	7,067
(1) 預金積金 (*1)	388,567	389,935	1,368
金融負債計	388,567	389,935	1,368

(*1) 預け金、貸出金、預金積金の「時価」には、「簡便な計算により算出した時価に代わる金額」が含まれております。

(*2) 貸出金に対応する一般貸倒引当金及び個別貸倒引当金を控除しております。

(注1) 金融商品の時価等の算定方法

【金融資産】

(1) 預け金

満期のない預け金については、時価は帳簿価額と近似していることから、当該帳簿価額を時価としております。満期のある預け金については、残存期間に基づく区分ごとに、市場金利(LIBOR、SWAP)で割り引いた現在価値を時価に代わる金額として記載しております。

(2) 有価証券

株式は取引所の価格、債券は取引所の価格又は取引金融機関から提示された価格によっております。投資信託は、公表されている基準価格によっております。

自庫保証付私債は、残存期間に基づく区分ごとに、市場金利(LIBOR、SWAP)で割り引いた現在価値を時価に代わる金額として記載しております。

なお、保有目的区分ごとの有価証券に関する注記事項については28.から31.に記載しております。

(3) 貸出金

貸出金は、以下の①～③の合計額から、貸出金に対応する一般貸倒引当金及び個別貸倒引当金を控除する方法により算定し、その算出結果を時価に代わる金額として記載しております。

① 破綻懸念先債権、実質破綻先債権及び破綻先債権等、将来キャッシュ・フローの見積りが困難な債権については、貸借対照表中の貸出金勘定に計上している額(貸倒引当金控除前の額。以下「貸出金計上額」という。)

② ①以外のうち、変動金利によるものは貸出金計上額

③ ①以外のうち、固定金利によるものは貸出金の種類及び期間に基づく区分ごとに、元利金の合計額を市場金利(LIBOR、SWAP)で割り引いた価額

【金融負債】

(1) 預金積金

要求払預金については、決算日に要求された場合の支払額(帳簿価額)を時価とみなしております。また、定期預金の時価は、一定の期間ごとに区分して、将来のキャッシュ・フローを割り引いて現在価値を算定し、その算出結果を時価に代わる金額として記載しております。その割引率は、市場金利(LIBOR、SWAP)を用いております。

(注2) 時価を把握することが極めて困難と認められる金融商品の貸借対照表計上額は次のとおりであり、金融商品の時価情報には含まれておりません。

区 分	貸借対照表計上額
非上場株式(*1)(*2)	266
組合出資金(*3)	29
信金中金普通出資金	1,715
合計	2,012

(*1) 非上場株式については、市場価格がなく、時価を把握することが極めて困難と認められることから時価開示の対象とはしていません。

(*2) 当事業年度において、非上場株式について20百万円減損処理を行っております。

(*3) 組合出資金のうち、組合財産が非上場株式など時価を把握することが極めて困難と認められるもので構成されているものについては、時価開示の対象とはしていません。

28. 有価証券の時価及び評価差額等に関する事項は次のとおりであります。「国債」、「地方債」、「社債」、「株式」及び「その他の証券」が含まれております。以下、30.まで同様であります。

満期保有目的の債券 (単位: 百万円)

	種類	貸借対照表計上額	時 価	差 額
時価が貸借対照表計上額を超えるもの	国債	—	—	—
	地方債	3,899	3,974	75
	社債	5,101	5,211	110
	その他	597	612	14
	小計	9,598	9,798	200
時価が貸借対照表計上額を超えないもの	国債	—	—	—
	地方債	—	—	—
	社債	—	—	—
	その他	198	198	△0
	小計	198	198	△0
合計		9,797	9,997	199

その他有価証券

	種類	貸借対照表計上額	取得原価	差 額
貸借対照表計上額が取得原価を超えるもの	株式	3,134	2,295	839
	債券	120,470	115,701	4,768
	国債	21,695	20,589	1,105
	地方債	43,957	42,028	1,929
	社債	54,817	53,083	1,733
	その他	10,843	10,251	591
	小計	134,448	128,249	6,199
貸借対照表計上額が取得原価を超えないもの	株式	2,388	2,861	△472
	債券	1,919	2,005	△85
	国債	100	100	△0
	地方債	498	500	△1
	社債	1,320	1,404	△84
	その他	7,968	8,540	△571
	小計	12,276	13,406	△1,129
合計		146,725	141,655	5,069

29. 当事業年度中に売却した満期保有目的の債券はありません。

30. 当事業年度中に売却したその他有価証券 (単位: 百万円)

	売却額	売却益の合計額	売却損の合計額
株式	1,729	490	25
債券	8,171	64	0
国債	4,388	40	—
地方債	2,048	11	0
社債	1,733	12	—
その他	2,117	212	2
合計	12,017	767	28

31. 減損処理を行った有価証券

売買目的有価証券以外の有価証券(時価を把握することが極めて困難なものを除く)のうち、当該有価証券の時価が取得原価に比べて著しく下落しており、時価が取得原価まで回復する見込みがあると認められないものについては、当該証券をもって貸借対照表計上額とするともに、評価差額を当事業年度の損失として処理(以下「減損処理」という。)しております。

当事業年度における減損処理額は、14百万円(うち、債券 14百万円)であります。また、時価が「著しく下落した」と判断するための基準は、有価証券の時価が取得原価に比べて50%以下下落した場合、及び30～50%下落したものの、当金庫の定める合理的な基準に基づく場合等としております。

32. 当座貸越契約及び貸付金に係るコミットメントライン契約は、顧客からの融資実行の申し出を受けた場合に、契約上規定された条件について違反がない限り、一定の限度額まで資金を貸付けることを約する契約であります。

これらの契約に係る融資未実行残高は、12,109百万円あります。このうち契約残存期間が1年以内のものが8,700百万円あります。

なお、これらの契約の多くは、融資実行されずに終了するものであるため、融資未実行残高そのものが必ずしも当金庫の将来のキャッシュ・フローに影響を与えるものではありません。これらの契約の多くには、金融情勢の変化、債権の保全及びその他相当の事由があるときは、当金庫が実行申し込みを受けた融資の拒絶又は契約極度額の減額をすることができる旨の条項が付けられております。また、契約時において必要に応じて不動産・有価証券等の担保を徴求するほか、契約後も定期的な予め定めている金庫内手続に基づき顧客の業況等を把握し、必要に応じて契約の見直し、与信保全上の措置等を講じております。

33. 繰延税金資産及び繰延税金負債の発生の主な原因別の内訳は、それぞれ以下のとおりであります。(単位: 百万円)

内 容	金 額
繰延税金資産	
貸倒引当金	1,787
有価証券	20
繰越欠損金	825
賞与引当金	64
その他	353
繰延税金資産小計	3,051
評価性引当額	△2,792
繰延税金資産合計	258
繰延税金負債	
その他有価証券評価差額金	1,469
その他	2
繰延税金負債合計	1,471
繰延税金負債の純額	1,212

損益計算書関係注記事項

1. 記載金額は千円未満を切り捨てて表示しております。

2. 出資1口当たり当期純利益金額603円38銭

3. 当事業年度において、以下の資産について減損損失を計上しております。

地 域	主な用途	種 類	減損損失(千円)
A 北安曇郡内	営業用店舗1店舗他	土地等	310
B 松本市内	営業用店舗1店舗	土地	108

当金庫は営業店(本店営業部、各支店)ごとに継続的な収支の把握を行っているため、各店を資産グループと認識しております。本部、厚生施設、倉庫等については独立してキャッシュ・フローを生み出さないことから共用資産としております。

キャッシュ・フローの低下および継続的な地価の下落等により、上記の資産グループ2箇所について減損処理(A…土地106千円、借地権203千円、B…土地108千円)を行いました。当事業年度の減損損失の測定に使用した回収可能価額は正味売却価額であり、正味売却価額は、不動産鑑定士による鑑定評価額から処分費用見込額を控除する等により算定しております。

■ 直近の5事業年度における主要な事業の状況を示す指標

● 最近5年間の主要な経営指標の推移

	平成23年度	平成24年度	平成25年度	平成26年度	平成27年度	単位
純資産額	16,410	19,299	20,272	22,628	23,849	百万円
総資産額	362,554	372,001	387,100	400,628	416,329	
預金積金残高	342,198	349,182	363,623	374,436	388,567	
貸出金残高	172,290	174,018	175,428	174,954	178,935	
有価証券残高	110,933	120,821	133,905	138,629	156,819	
業務純益	2,108,140	1,807,869	1,713,633	1,793,105	955,595	千円
経常収益	7,216,549	7,131,699	7,127,272	7,673,178	6,647,310	
経常費用	6,012,665	6,275,599	6,146,047	6,340,335	5,088,204	
経常利益	1,203,883	856,099	981,225	1,332,842	1,559,105	
当期純利益	1,017,268	817,266	969,096	1,322,352	1,337,198	
出資総額	1,114,011	1,113,751	1,111,924	1,109,717	1,106,218	口
出資総口数	2,228,022	2,227,503	2,223,849	2,219,434	2,212,436	円
出資に対する配当金 (出資1口当たり)	20	20	20	20	10	
単体自己資本比率	11.17%	11.90%	12.83%	13.86%	15.03%	%
会員数	41,059	40,910	40,684	40,425	40,141	人
役員数	11	11	11	9	11	
うち常勤役員数	7	7	7	5	7	
職員数	298	300	305	302	306	

■ 主要な業務の状況を示す指標

● 業務粗利益及び業務粗利益率

(単位：千円)

	平成26年度	平成27年度
資金運用収支	5,011,980	4,764,327
資金運用収益	5,377,936	5,154,672
資金調達費用	365,956	390,345
役務取引等収支	126,750	107,148
役務取引等収益	496,620	493,410
役務取引等費用	369,870	386,261
その他の業務収支	501,002	△62,019
その他業務収益	507,833	77,288
その他業務費用	6,831	139,308
業務粗利益	5,639,733	4,809,456
業務粗利益率	1.46%	1.19%

(注) 業務粗利益率 = $\frac{\text{業務粗利益}}{\text{資金運用勘定平均残高}} \times 100$

● 資金運用収支の内訳

(単位 平均残高：百万円、利息：千円、利回：%)

	平成26年度			平成27年度		
	平均残高	利息	利回	平均残高	利息	利回
資金運用勘定	385,850	5,377,936	1.39	403,078	5,154,672	1.27
貸出金	172,605	3,548,435	2.05	174,800	3,341,638	1.91
預け金(除く無利息)	82,238	230,857	0.28	78,631	199,889	0.25
商品有価証券	—	—	—	—	—	—
有価証券	129,900	1,565,470	1.20	148,233	1,574,445	1.06
資金調達勘定	368,884	365,956	0.09	384,121	390,345	0.10
預金積金	368,774	365,452	0.09	384,012	389,847	0.10
譲渡性預金	—	—	—	—	—	—
借入金	9	0	0.00	10	2	0.02

(注)資金運用勘定は無利息預け金の平均残高(平成26年度167百万円、平成27年度178百万円)を、控除して表示しております。

● 利鞘

(単位：%)

	平成26年度	平成27年度
資金運用利回	1.39	1.27
資金調達原価率	1.14	1.10
総資金利鞘	0.25	0.17

● 受取・支払利息の増減

(単位：千円)

	平成26年度			平成27年度		
	残高による増減	利率による増減	純増減	残高による増減	利率による増減	純増減
受取利息	8,767	△197,367	△188,599	100,653	△323,916	△223,263
うち貸出金利息	△10,587	△134,244	△144,832	45,857	△252,654	△206,797
うち預け金利息	30,564	△18,467	12,097	△9,649	△21,319	△30,968
うち有価証券利息配当金	△11,209	△44,655	△55,865	56,404	△47,430	8,974
支払利息	9,643	10,199	19,843	16,375	8,013	24,389
うち預金積金利息	9,643	10,199	19,843	16,384	8,010	24,394
うち借入金利息	0	0	0	0	1	1

(注)残高及び利率の増減要因が重なる部分については、両者の増減割合に応じて按分する方法により算出しております。

● 総資産利益率

(単位：%)

	平成26年度	平成27年度
総資産経常利益率	0.34	0.38
総資産当期純利益率	0.33	0.32

(注)総資産経常(当期純)利益率 = $\frac{\text{経常(当期純)利益}}{\text{総資産(債務保証見返を除く)平均残高}} \times 100$

■ 預金に関する指標

● 預金平均残高

(単位：百万円)

	平成26年度	平成27年度
流動性預金	115,671	121,699
うち有利息預金	103,340	108,968
定期性預金	252,258	261,431
うち固定金利定期預金	232,975	242,323
うち変動金利定期預金	126	113
その他	845	881
合計	368,774	384,012

(注) 1.流動性預金=当座預金+普通預金+貯蓄預金+通知預金

2.定期性預金=定期預金+定期積金

固定金利定期預金：預入時に満期日までの利率が確定する定期預金

変動金利定期預金：預入期間中の市場金利の変化に応じて金利が変動する定期預金

● 金利区分別定期預金残高

(単位：百万円)

	平成27年3月末	平成28年3月末
固定金利定期預金	235,045	242,384
変動金利定期預金	123	106
合計	235,169	242,490

■ 貸出金等に関する指標

● 貸出金科目別平均残高

(単位：百万円)

	平成26年度	平成27年度
割引手形	1,686	1,611
手形貸付	10,702	9,684
証書貸付	153,981	156,941
当座貸越	6,234	6,563
合計	172,605	174,800

● 金利区分別の貸出金残高

(単位：百万円)

	平成27年3月末	平成28年3月末
固定金利貸出	119,706	126,059
変動金利貸出	55,248	52,875
合計	174,954	178,935

● 担保の種類別の貸出金残高及び債務保証見返額

(単位：百万円)

	平成27年3月末		平成28年3月末	
	貸出金残高	債務保証見返額	貸出金残高	債務保証見返額
預金積金	5,103	84	5,347	83
有価証券	—	—	—	—
動産	—	—	—	—
不動産	36,626	266	32,914	346
その他	24	—	24	—
保証協会・信用保険	26,444	—	28,270	—
保証	35,726	100	34,897	88
信用	71,029	498	77,480	509
合計	174,954	949	178,935	1,027

● 貸出金資金用途別残高

(単位：百万円、%)

	平成27年3月末		平成28年3月末	
	残高	構成比	残高	構成比
設備資金	94,022	53.7	92,744	51.8
運転資金	80,931	46.2	86,191	48.1
合計	174,954	100.0	178,935	100.0

● 貸出金業種別内訳

(単位：先、百万円、%)

貸出金残高	平成27年3月末			平成28年3月末		
	貸出先数	貸出残高	構成比	貸出先数	貸出残高	構成比
製造業	343	15,174	8.6	337	14,762	8.2
農業、林業	25	288	0.1	27	270	0.1
漁業	3	8	0.0	2	6	0.0
鉱業、採石業、砂利採取業	4	67	0.0	4	93	0.0
建設業	542	10,692	6.1	549	11,003	6.1
電気・ガス・熱供給・水道業	—	—	—	—	—	—
情報通信業	8	60	0.0	10	64	0.0
運輸業、郵便業	65	2,852	1.6	59	1,778	0.9
卸売業、小売業	518	10,943	6.2	517	10,378	5.7
金融業、保険業	9	7,274	4.1	8	6,270	3.5
不動産業	368	18,050	10.3	384	16,953	9.4
物品賃貸業	14	680	0.3	14	910	0.5
学術研究、専門・技術サービス業	20	242	0.1	16	153	0.0
宿泊業	104	7,458	4.2	102	7,132	3.9
飲食業	233	1,704	0.9	243	1,911	1.0
生活関連サービス業、娯楽業	106	3,200	1.8	98	2,410	1.3
教育、学習支援業	13	865	0.4	13	728	0.4
医療、福祉	71	8,257	4.7	74	7,029	3.9
その他のサービス	256	6,091	3.4	252	7,021	3.9
地方公共団体	23	27,759	15.8	22	36,262	20.2
個人(住宅・消費・納税資金等)	12,016	53,281	30.4	11,664	53,792	30.0
合計	14,741	174,954	100.0	14,395	178,935	100.0

(注)業種別区分は日本標準産業分類の大分類に準じて記載しております。

● 預貸率(貸出金の預金に対する比率)

(単位：%)

	平成26年度	平成27年度
預貸率(末残)	46.72	46.05
預貸率(平残)	46.80	45.51

(注)預貸率 = $\frac{\text{貸出金}}{\text{預金積金} + \text{譲渡性預金}} \times 100$

● 貸倒引当金の残高・期中増加額

(単位：百万円)

	平成26年度					平成27年度				
	期首 残高	当期 増加額	当期減少額		期末 残高	期首 残高	当期 増加額	当期減少額		期末 残高
			目的 使用	その他				目的 使用	その他	
一般貸倒引当金	717	799	—	717	799	799	601	—	799	601
個別貸倒引当金	5,202	6,042	710	4,491	6,042	6,042	5,166	1,251	4,790	5,166
合計	5,919	6,841	710	5,209	6,841	6,841	5,767	1,251	5,589	5,767

(注)1.計上理由及び算定方法は貸借対照表に注記しております。
2.「当期減少高その他」は、洗替えによるものであります。

● 貸出金償却額

(単位：百万円)

平成26年度	平成27年度
—	—

■ 有価証券等に関する指標

● 商品有価証券の種類別の平均残高 —— 取扱いございません。

● 有価証券の残存期間残高

(単位：百万円)

平成27年3月末								
	1年以内	1年超 3年以下	3年超 5年以下	5年超 7年以下	7年超 10年以下	10年超	期間の定め ないもの	合計
国債	1,306	101	647	3,863	8,456	—	—	14,375
地方債	1,066	5,153	3,592	9,137	24,189	—	—	43,140
社債	4,455	16,251	12,860	10,583	18,077	99	—	62,328
株式	—	—	—	—	—	—	6,392	6,392
外国証券	803	705	506	1,530	318	456	—	4,321
その他の証券	—	838	697	31	3,251	—	3,252	8,071
合計	7,631	23,051	18,305	25,148	54,292	556	9,644	138,629

平成28年3月末								
	1年以内	1年超 3年以下	3年超 5年以下	5年超 7年以下	7年超 10年以下	10年超	期間の定め ないもの	合計
国債	101	—	1,629	5,919	14,144	—	—	21,795
地方債	2,453	3,785	6,201	11,192	24,722	—	—	48,355
社債	7,556	14,716	12,370	9,120	17,476	—	—	61,239
株式	—	—	—	—	—	—	5,790	5,790
外国証券	603	299	1,375	672	319	131	—	3,401
その他の証券	—	609	2,127	5	9,693	—	3,800	16,236
合計	10,714	19,409	23,703	26,911	66,357	131	9,591	156,819

● 有価証券の種類別平均残高

(単位：百万円)

	平成26年度 平均残高	平成27年度 平均残高
国債	14,351	21,049
地方債	37,525	45,155
短期社債	—	—
社債	64,298	61,122
株式	4,555	4,911
外国証券	4,764	3,664
その他の証券	4,404	12,329
合計	129,900	148,233

● 預証率(有価証券の預金に対する比率)

(単位：%)

	平成26年度	平成27年度
預証率(末残)	37.02	40.35
預証率(平残)	35.22	38.60

(注) 預証率 = $\frac{\text{有価証券}}{\text{預金積金}(\text{+譲渡性預金})} \times 100$

● 有価証券の時価情報

満期保有目的の債券

(単位：百万円)

	種類	平成26年度			平成27年度		
		貸借対照表計上額	時価	差額	貸借対照表計上額	時価	差額
時価が貸借対照表計上額を超えるもの	国債	—	—	—	—	—	—
	地方債	3,898	4,037	139	3,899	3,974	75
	短期社債	—	—	—	—	—	—
	社債	5,904	6,099	194	5,101	5,211	110
	その他	695	711	16	597	612	14
	小計	10,498	10,848	350	9,598	9,798	200
時価が貸借対照表計上額を超えないもの	国債	—	—	—	—	—	—
	地方債	—	—	—	—	—	—
	短期社債	—	—	—	—	—	—
	社債	—	—	—	—	—	—
	その他	100	99	△0	198	198	△0
	小計	100	99	△0	198	198	△0
合計		10,598	10,947	349	9,797	9,997	199

(注) 1. 時価は、期末日における市場価格等に基づいております。
2. 上記の「その他」は、外国証券及び投資信託等です。

その他有価証券

(単位：百万円)

	種類	平成26年度			平成27年度		
		貸借対照表計上額	取得原価	差額	貸借対照表計上額	取得原価	差額
貸借対照表計上額が取得原価を超えるもの	株式	5,798	4,398	1,400	3,134	2,295	839
	債券	106,180	103,164	3,016	120,470	115,701	4,768
	国債	14,276	13,934	341	21,695	20,589	1,105
	地方債	37,183	35,893	1,289	43,957	42,028	1,929
	短期社債	—	—	—	—	—	—
	社債	54,721	53,337	1,384	54,817	53,083	1,733
	その他	10,083	9,297	785	10,843	10,251	591
	小計	122,063	116,860	5,202	134,448	128,249	6,199
貸借対照表計上額が取得原価を超えないもの	株式	469	486	△16	2,388	2,861	△472
	債券	3,860	3,905	△45	1,919	2,005	△85
	国債	99	100	△0	100	100	△0
	地方債	2,058	2,067	△9	498	500	△1
	短期社債	—	—	—	—	—	—
	社債	1,702	1,738	△36	1,320	1,404	△84
	その他	1,482	1,551	△68	7,968	8,540	△571
	小計	5,813	5,943	△130	12,276	13,406	△1,129
合計		127,876	122,804	5,071	146,725	141,655	5,069

(注) 1. 貸借対照表計上額は、期末日における市場価格等に基づいております。
2. 上記の「その他」は、外国証券及び投資信託等です。
3. 時価を把握することが極めて困難と認められる有価証券は本表には含めておりません。

● 時価を把握することが極めて困難と認められる有価証券

(単位：百万円)

	平成26年度	平成27年度
	貸借対照表計上額	貸借対照表計上額
その他有価証券 非上場株式	123	266
組合出資金	31	29
合計	155	296

● 金銭の信託 ————— 取扱いございません。

● デリバティブ取引 ————— 取扱いございません。

● 報酬体系について

1. 対象役員

当金庫における報酬体系の開示対象となる「対象役員」は、常勤理事・常勤監事・非常勤理事及び非常勤監事をいいます。対象役員に対する報酬等は、職務執行の対価として支払う「報酬」及び「賞与」、在任期間中の職務執行及び特別功勞の対価として退任時に支払う「退職慰労金」及び「功勞金」で構成されております。

(1) 報酬体系の概要

① 報酬及び賞与

非常勤を含む全役員の報酬及び賞与につきましては、総代会において、理事全員及び監事全員それぞれの支払総額の最高限度額を決定しております。

そのうえで、各理事の報酬額につきましては役位や在任年数等を、各理事の賞与額については前年度の業績等をそれぞれ勘案し、当金庫の理事会において決定しております。また、各監事の報酬額及び賞与額につきましては、監事の協議により決定しております。

② 退職慰労金及び功勞金

退職慰労金につきましては、在任期間中に每期引当金を計上し、退任時に総代会で承認を得た後、支払っております。

なお、当金庫では、全役員に適用される退職慰労金の支払いに関して、主として次の事項を規程で定めております。

- 支給額及び支給時期
- 支給額の算定方法
- 功勞金
- 支給制限

(2) 平成27年度における対象役員に対する報酬等の支払総額

区 分	支払い総額
対象役員に対する報酬等	122,588千円

(注) 1. 対象役員に該当する理事は8名(うち2名は非常勤理事)、監事は3名(うち2名は非常勤監事)です。

2. 上記の内訳は、「報酬」99,540千円、「賞与」8,800千円、「退職慰労金」・「功勞金」14,248千円となっております。

なお、「賞与」は当年度中に支払った賞与のうち当年度に帰属する部分の金額(過年度に繰り入れた引当金を除く)と当年度に繰り入れた役員賞与引当金の合計額です。

「退職慰労金」は、当年度中に支払った退職慰労金(過年度に繰り入れた引当金を除く)と当年度に繰り入れた役員退職慰労引当金の合計額です。

3. 使用人兼務役員の使用人としての報酬等を含めております。

(3) その他

「信用金庫法施行規則第132条第1項第6号等の規定に基づき、報酬等に関する事項であって、信用金庫等の業務の運営又は財産の状況に重要な影響を与えるものとして金融庁長官が別に定めるものを定める件」(平成24年3月29日付金融庁告示第22号)第3条第1項第3号及び第5号並びに第2項第3号及び第5号に該当する事項はありませんでした。

2. 対象職員等

当金庫における報酬体系の開示対象となる「対象職員等」は、当金庫の職員、当金庫の主要な連結子法人等の役職員であって、対象役員が受ける報酬等と同等額以上の報酬等を受ける者のうち、当金庫の業務及び財産の状況に重要な影響を与える者をいいます。

なお、平成27年度において、対象職員等に該当する者はいませんでした。

(注) 1. 対象職員等には、期中に退任・退職した者も含めております。

2. 「主要な連結子法人等」とは、当金庫の連結子法人等のうち、当金庫の連結総資産に対して2%以上の資産を有する会社等をいいます。

なお、平成27年度においては、該当する会社はありませんでした。

3. 「同等額」は、平成27年度に常勤役員に支払った報酬等の平均額としております。

4. 平成27年度において常勤役員が受ける報酬等と同等額以上の報酬等を受ける者はいませんでした。

以 上

不良債権の状況

● 金融再生法開示債権について

金融再生法開示債権とは、金融再生法（「金融機能の再生のための緊急措置に関する法律」）に基づき、資産自己査定の結果を各債権区別に算出したものです。不良債権の前倒処理を進めるため、経営不振となっている企業に対する貸出金等を厳格に査定しております。

金融再生法に基づく開示債権額 (単位：百万円)

区 分	平成27年3月末	平成28年3月末
破産更生債権及びこれらに準ずる債権	3,940	1,839
危険債権	11,378	10,934
要管理債権	69	64
正常債権	160,627	167,235
合計	176,015	180,074

金融再生法に基づく平成28年3月期開示債権の保全状況 (単位：百万円)

区 分	債権額 (A)	担保・保証等 (B)	貸倒引当金 (C)	保全額 (B+C)	保全率 (B+C)/(A)
破産更生債権及びこれらに準ずる債権	1,839	947	891	1,839	100.00%
危険債権	10,934	5,505	4,258	9,763	89.29%
要管理債権	64	9	0	10	16.89%
合計	12,838	6,462	5,151	11,614	90.46%

● リスク管理債権の状況

リスク管理債権とは、貸出金の状況がどのような状況にあるのかを、当金庫の資産査定基準に基づいた厳格な自己査定の結果をベースに、下記の4つの債権に区分して算出したものです。

なお、リスク管理債権のすべてが回収不能な債権ということではありません。特に貸出条件緩和債権はこれにあたり、厳しい経営環境下にあるお取引先の経営を支援するため、貸出金利の引き下げを行ったものや、貸付期限を延長したものなどです。

1. 破綻先債権・延滞債権に対する担保・保証及び引当金の引当・保全状況

(単位：百万円)

区 分	平成27年3月末	平成28年3月末
破綻先債権額 (A)	246	128
延滞債権額 (B)	14,961	12,541
合計 (A)+(B) (C)	15,207	12,670
担保・保証額 (D)	7,644	6,375
回収に懸念がある債権額 (C)-(D) (E)	7,563	6,294
個別貸倒引当金 (F)	6,006	5,133
同引当率 (%) (F)÷(E) (G)	79.41	81.54

2. 3カ月以上延滞債権・貸出条件緩和債権に対する担保・保証及び引当金の引当状況

(単位：百万円)

区 分	平成27年3月末	平成28年3月末
3カ月以上延滞債権額 (H)	16	1
貸出条件緩和債権額 (I)	52	62
合計 (H)+(I) (J)	69	64
担保・保証額 (K)	15	9
回収に管理を要する債権額 (J)-(K) (L)	53	54
貸倒引当金 (M)	1	0
同引当率 (%) (M)÷(L) (N)	1.97	1.83

3. リスク管理債権の合計額

(単位：百万円)

区 分	平成27年3月末	平成28年3月末
(C)+(J)	15,277	12,734

【用語のご説明】

- 「破産更生債権及びこれらに準ずる債権」とは、破産、会社更生、再生手続等の事由により経営破綻に陥っている債務者に対する債権及びこれらに準ずる債権で、自己査定で破綻先及び実質破綻先に区分された債務者に対する債権です。
 - 破綻先……破産、会社更生、民事再生、手形交換所における取引停止処分等法的・形式的な経営破綻の事実が発生している債務者
 - 実質破綻先……実質的に経営破綻に陥っている債務者
- 「危険債権」とは、債務者が経営破綻の状態には至っていないが、財政状態及び経営成績が悪化し、契約に従った債権の元本の回収及び利息の受取りができない可能性が高い債権で、自己査定で破綻懸念先に区分された債務者に対する債権です。
 - 破綻懸念先……現状経営破綻の状況にないが、今後経営破綻に陥る可能性が大きいと認められる債務者
- 「要管理債権」とは、自己査定において要注意先に区分された債務者に対する債権のうち、3カ月以上延滞債権及び貸出条件緩和債権に該当するものをいいます。
 - 要注意先……貸出条件、債務の履行状況、財務内容等に問題があり、今後の管理に注意を要する債務者
- 「正常債権」とは、債務者の財政状態及び経営成績に特に問題がない債権であり、「破産更生債権及びこれらに準ずる債権」、「危険債権」、「要管理債権」以外の債権をいいます。
- 破綻先及び実質破綻先に対する担保・保証付債権については、債権額から担保の評価額及び保証による回収が可能と認められる額を控除した残額を取立不能見込額として債権額から直接減額しており、その金額は2,511百万円です。

【用語のご説明】

- 「破綻先債権」とは、元本または利息の支払いの遅延が相当期間継続していることその他の事由により、元本または利息の取立てまたは弁済の見込みがないものとして未収利息を計上しなかった貸出金（未収利息不計上貸出金）のうち、次のいずれかに該当する債務者に対する貸出金です。
 - 会社更生法又は金融機関等の更生手続の特例等に関する法律の規定による更生手続開始の申立てがあった債務者
 - 民事再生法の規定による再生手続開始の申立てがあった債務者
 - 破産法の規定による破産手続開始の申立てがあった債務者
 - 会社法の規定による特別清算開始の申立てがあった債務者
 - 手形交換所等による取引停止処分を受けた債務者
- 「延滞債権」とは未収利息不計上貸出金のうち、次の2つを除いた貸出金です。
 - 上記「破綻先債権」に該当する貸出金
 - 債務者の経営再建又は支援を図ることを目的として利息の支払いを猶予した貸出金
- 「3カ月以上延滞債権」とは、元本または利息の支払いが約定支払日の翌日から3カ月以上延滞している貸出金で破綻先債権及び延滞債権に該当しない貸出金です。
- 「貸出条件緩和債権」とは、債務者の経営再建又は支援を図ることを目的として、金利の減免、利息の支払猶予、元本の返済猶予、債権放棄その他の債務者に有利となる取り決めを行った貸出金で破綻先債権、延滞債権及び3カ月以上延滞債権に該当しない貸出金です。
- なお、これらの開示額(A、B、H、I)は、担保処分による回収見込額、保証による回収が可能と認められる額や既に引当てている個別貸倒引当金を控除する前の金額であり、全てが損失となるものではありません。
- 「担保・保証額」(D、K)は、自己査定に基づいて計算した担保の処分可能見込額及び保証による回収が可能と認められる額の合計額です。
- 「個別貸倒引当金」(F)は、貸借対照表に記載した金額ではなく、破綻先債権(A)・延滞債権(B)に対して個別に引当計上した額の合計額です。
- 「貸倒引当金」(M)には、貸借対照表上の一般貸倒引当金の額のうち、3カ月以上延滞債権額(H)・貸出条件緩和債権額(I)に対して引当てた額を記載しております。

自己資本の充実の状況について

1. 自己資本調達手段の概要

当金庫の自己資本は、地域のお客さまによる出資金のほか、毎期の剰余金の一部を積み立てた特別積立金等からなっております。

●自己資本の構成に関する事項

(単位：百万円)

項 目	平成26年度	経過措置による 不算入額	平成27年度	経過措置による 不算入額
コア資本に係る基礎項目				
普通出資又は非累積的永久優先出資に係る会員勘定の額	18,915		20,227	
うち、出資金及び資本剰余金の額	1,109		1,106	
うち、利益剰余金の額	17,850		19,143	
うち、外部流出予定額(△)	44		22	
うち、上記以外に該当するものの額	—		—	
コア資本に係る基礎項目の額に算入される引当金の合計額	799		601	
うち、一般貸倒引当金コア資本算入額	799		601	
うち、適格引当金コア資本算入額	—		—	
適格旧資本調達手段の額のうち、コア資本に係る基礎項目の額に含まれる額	—		—	
公的機関による資本の増強に関する措置を通じて発行された資本調達手段の額のうち、コア資本に係る基礎項目の額に含まれる額	—		—	
土地再評価額と再評価直前の帳簿価額の差額の45%に相当する額のうち、コア資本に係る基礎項目の額に含まれる額	—		—	
コア資本に係る基礎項目の額	(イ) 19,714		20,828	
コア資本に係る調整項目				
無形固定資産(モーゲージ・サービシング・ライツに係るものを除く。)の額の合計額	10	40	16	25
うち、のれんに係るものの額	—	—	—	—
うち、のれん及びモーゲージ・サービシング・ライツに係るもの以外の額	10	40	16	25
繰延税金資産(一時差異に係るものを除く。)の額	15	61	25	38
適格引当金不足額	—	—	—	—
証券化取引に伴い増加した自己資本に相当する額	—	—	—	—
負債の時価評価により生じた時価評価差額であって自己資本に算入される額	—	—	—	—
前払年金費用の額	—	—	—	—
自己保有普通出資等(純資産の部に計上されるものを除く。)の額	—	—	—	—
意図的に保有している他の金融機関等の対象資本調達手段の額	—	—	—	—
少数出資金融機関等の対象普通出資等の額	—	—	—	—
信用金庫連合会の対象普通出資等の額	—	—	—	—
特定項目に係る10%基準超過額	—	—	—	—
うち、その他金融機関等の対象普通出資等に該当するものに関するものの額	—	—	—	—
うち、モーゲージ・サービシング・ライツに係る無形固定資産に関連するものの額	—	—	—	—
うち、繰延税金資産(一時差異に係るものに限る。)に関連するものの額	—	—	—	—
特定項目に係る15%基準超過額	—	—	—	—
うち、その他金融機関等の対象普通出資等に該当するものに関するものの額	—	—	—	—
うち、モーゲージ・サービシング・ライツに係る無形固定資産に関連するものの額	—	—	—	—
うち、繰延税金資産(一時差異に係るものに限る。)に関連するものの額	—	—	—	—
コア資本に係る調整項目の額	(ロ) 25		42	
自己資本				
自己資本の額((イ)-(ロ))	(ハ) 19,689		20,786	
リスク・アセット等				
信用リスク・アセットの額の合計額	132,064		128,630	
資産(オン・バランス)項目	131,391		127,838	
うち、経過措置によりリスク・アセットの額に算入される額の合計額	△7,968		△6,459	
うち、無形固定資産(のれん及びモーゲージ・サービシング・ライツに係るものを除く。)	40		25	
うち、繰延税金資産	61		38	
うち前払年金費用	—		—	
うち、他の金融機関等向けエクスポージャー	△8,071		△6,523	
うち、上記以外に該当するものの額	—		—	
オフ・バランス取引等項目	688		760	
CVAリスク相当額を8%で除して得た額	4		31	
中央清算機関関連エクスポージャーに係る信用リスク・アセットの額	0		0	
オペレーショナル・リスク相当額の合計額を8%で除して得た額	9,937		9,636	
信用リスク・アセット調整額	—		—	
オペレーショナル・リスク相当額調整額	—		—	
リスク・アセット等の額の合計額	(ニ) 142,002		138,266	
自己資本比率				
自己資本比率	((ハ)/(ニ)) 13.86%		15.03%	

(注) 自己資本比率の算出方法を定めた「信用金庫法第89条第1項において準用する銀行法第14条の2の規定に基づき、信用金庫及び信用金庫連合会がその保有する資産等に照らし自己資本の充実の状況が適当であるかどうかを判断するための基準(平成18年金融庁告示第21号)」に基づき算出しております。なお、当金庫は国内基準を採用しております。

2.自己資本の充実度に関する評価方法の概要

当金庫はこれまで、会員数の増加による出資金の増加及び内部留保による利益剰余金の積み上げを行うことを主体として、自己資本を充実させてまいりました。その結果、平成28年3月末において、自己資本比率は15.03%となり、国内基準の4%を大きく上回ることができております。

また、さらに経営の健全性、安全性を高めていくため、より一層の自己資本の充実が不可欠であると認識しております。今後は、年度ごとに掲げる収益計画に基づいた業務推進を通じ、そこから得られる利益による資本の積み上げを第一義的な施策と考えております。

●自己資本の充実度に関する事項

(単位：百万円)

	平成26年度		平成27年度	
	リスク・アセット	所要自己資本額	リスク・アセット	所要自己資本額
イ.信用リスク・アセット、所要自己資本の額合計	132,064	5,282	128,630	5,145
①標準的手法が適用されるポートフォリオごとのエクスポージャー	140,027	5,601	135,058	5,402
現金	—	—	—	—
我が国の中央政府及び中央銀行向け	—	—	—	—
外国の中央政府及び中央銀行向け	96	3	33	1
我が国の地方公共団体向け	—	—	—	—
外国の中央政府等以外の公共部門向け	89	3	86	3
国際開発銀行向け	—	—	2	0
地方公共団体金融機構向け	19	0	27	1
我が国の政府関係機関向け	322	12	271	10
地方三公社向け	49	1	10	0
金融機関及び第一種金融商品取引業者向け	17,813	712	15,944	637
法人等向け	41,773	1,670	40,643	1,625
中小企業等向け及び個人向け	34,201	1,368	35,059	1,402
抵当権付住宅ローン	6,814	272	6,690	267
不動産取得等事業向け	6,106	244	5,662	226
3か月以上延滞等	1,171	46	434	17
取立未済手形	11	0	11	0
信用保証協会等による保証付	1,116	44	1,141	45
出資等	7,175	287	8,958	358
出資等のエクスポージャー	7,175	287	8,958	358
重要な出資のエクスポージャー	—	—	—	—
上記以外	23,263	930	20,079	803
他の金融機関等の対象資本調達手段のうち対象普通出資等に該当するもの以外のものに係るエクスポージャー	13,618	544	10,873	434
信用金庫連合会の対象普通出資等であってコア資本に係る調整項目の額に算入されなかった部分に係るエクスポージャー	1,141	45	1,751	70
特定項目のうち調整項目に算入されない部分に係るエクスポージャー	962	38	481	19
上記以外のエクスポージャー	7,537	301	6,952	278
②証券化エクスポージャー	—	—	—	—
③複数の資産を裏付とする資産(所謂ファンド)のうち、個々の資産の把握が困難な資産	—	—	—	—
④経過措置によりリスク・アセットの額に算入されるものの額	102	4	63	2
⑤他の金融機関等の対象資本調達手段に係るエクスポージャーに係る経過措置によりリスク・アセットの額に算入されなかったものの額	△8,071	△322	△6,523	△260
⑥CVAリスク相当額を8%で除して得た額	4	0	31	1
⑦中央清算機関関連エクスポージャー	0	0	0	0
ロ.オペレーショナルリスク相当額を8%で除して得た額	9,937	397	9,636	385
ハ.単体総所要自己資本額 (イ+ロ)	142,002	5,680	138,266	5,530

(注) 1. 所要自己資本の額=リスク・アセット×4%

2. 「エクスポージャー」とは、資産(派生商品取引によるものを除く)並びにオフバランス取引及び派生商品取引の与信相当額等のことです。

3. 「3か月以上延滞等」とは、元本又は利息の支払が約定支払日の翌日から3か月以上延滞している債務者に係るエクスポージャー及び「我が国の中央政府及び中央銀行向け」から「法人等向け」においてリスク・ウェイトが150%になったエクスポージャーのことです。

4. 当金庫は、基礎的手法によりオペレーショナルリスク相当額を算定しています。

〈オペレーショナルリスク相当額(基礎的手法)の算定方法〉	$\frac{\text{粗利益(直近3年間のうち正の値の合計額)} \times 15\%}{\text{直近3年間のうち粗利益が正の値であった年数}}$
------------------------------	--

5. 単体総所要自己資本額=単体自己資本比率の分母の額×4%

3.信用リスクに関する事項

信用リスクとは、お客さまの業況や財務状況の悪化等により、貸出金などの元金や利息の回収が困難となることにより、損失を被るリスクのことです。

また、保有する有価証券(債券等)が発行体の倒産などで、元金や利息の回収が困難となることにより、損失を被るリスクを含みます。

(1)リスク管理の方針及び手続きの概要

当金庫では、貸出業務及び市場運用業務の運営に際し、リスクを適正に把握することによって将来の損失を未然に防ぐとともに、安定した収益を確保できる適切な与信構造(ポートフォリオ)を構築する事を基本方針としています。

審査部門は営業推進部署から分離・独立した厳正な審査体制を整備し、さらに資産監査部署からも分離・独立した体制によって牽制機能を確保しております。

審査にあたっては、公共性・成長性・安全性・収益性・流動性の5原則を踏まえ、融資審査基準に基づき厳格に審査し、特定業種、大口取引に偏らないようリスクの分散に努めています。さらに、財務情報に定性情報を加味して総合的に評価した企業格付により、格付区分別の把握・分析を行い、資産査定の際の厳格運用によって、常にモニタリングを行う体制を整備しております。

また、将来予想される損失については、資産査定により区分された与信債権の債務者区分及び分類区分に対応した引当を実施して万一に備えています。引当には、将来発生が見込まれる損失に備えて計上する一般貸倒引当金(正常先及び要注意先の債権に対する貸倒引当金)と個別貸倒引当金(破綻懸念先、実質破綻先及び破綻先の債権に対する貸倒引当金)があり、いずれも毎期末に全額を洗替え方式により引当を行っております。

引当の計上方法については、一般貸倒引当金は過去の貸倒実績率から予想損失率を求め、今後の予想損失額を算出し、貸倒引当金として計上しています。一方、個別貸倒引当金は、ご融資先ごとに予想損失額を算出して計上しております。

有価証券(債券)につきましては、格付機関(下記)の格付を参照するとともに、時価評価額の変動をモニタリングすることによって、損失の発生を最小限にとどめる体制を整備しております。

(2)リスク・ウェイトの判定に使用する適格格付機関

リスク・ウェイトとは、自己資本比率を算出する際の分母に相当する額(リスク・アセット額)を計算するために使用する、資産や債務者の種類ごとの掛目のことです。自己資本比率の算出方法には、あらかじめ定められたリスク・ウェイトを使用する標準的手法と金融機関の内部格付に基づきリスク・ウェイトを決定する内部格付手法があります。

標準的手法を採用する金融機関については、リスク・ウェイトの判定に適格格付機関等の信用評価(格付)の区分ごとに定められたリスク・ウェイトを使用することになります。当金庫は、標準的手法を採用しており、保有する資産の一部(有価証券等)について、以下の4社の信用評価(格付)をリスク・ウェイトの判定に使用しています。

- 1.株式会社 格付投資情報センター
- 2.株式会社 日本格付研究所
- 3.ムーディーズ・インベスターズ・サービス・インク
- 4.スタンダード・アンド・プアーズ・レーティング・サービス

●信用リスクに関する事項（証券化エクスポージャーを除く）

①信用リスクに関するエクスポージャー及び主な種類の期末残高（地域別・業種別・残存期間別）

（単位：百万円）

	信用リスクエクスポージャー期末残高								3か月以上延滞 エクスポージャー	
			貸出金、コミットメント及び その他のデリバティブ以外の オフバランス取引		債券		デリバティブ取引			
	平成26年度	平成27年度	平成26年度	平成27年度	平成26年度	平成27年度	平成26年度	平成27年度	平成26年度	平成27年度
製造業	29,803	29,375	15,361	15,007	12,021	11,805	—	—	120	148
農・林・漁業	342	323	342	323	—	—	—	—	12	—
鉱業、採石業、砂利採取業	67	93	67	93	—	—	—	—	—	—
建設業	11,945	12,358	11,383	11,752	318	312	—	—	193	92
電気・ガス・熱供給・水道業	3,316	2,616	—	—	3,299	2,600	—	—	—	—
情報通信業	1,170	1,226	61	64	899	999	—	—	—	—
運輸業、郵便業	19,317	20,881	2,912	1,840	16,127	18,724	—	—	—	—
卸売業、小売業	13,917	12,541	11,270	10,675	1,899	1,199	—	—	277	64
金融業、保険業	109,334	97,924	7,279	6,275	26,739	24,079	—	—	—	—
不動産業	22,328	20,763	18,934	17,824	3,200	2,799	—	—	1,293	471
物品賃貸業	680	911	680	911	—	—	—	—	26	—
学術研究、専門・技術サービス業	265	175	265	175	—	—	—	—	—	—
宿泊業	7,602	7,264	7,602	7,264	—	—	—	—	227	5
飲食業	2,140	2,348	2,140	2,348	—	—	—	—	5	43
生活関連サービス業、娯楽業	3,479	2,699	3,479	2,699	—	—	—	—	3	3
教育、学習支援業	904	794	904	794	—	—	—	—	—	—
医療・福祉	8,663	7,328	8,563	7,328	99	—	—	—	12	1
その他のサービス	6,630	7,616	6,383	7,304	100	100	—	—	—	—
国・地方公共団体等	93,445	112,556	27,783	36,295	56,293	67,317	—	—	—	—
個人	50,349	50,837	50,349	50,837	—	—	—	—	265	155
その他	17,775	27,995	894	1,020	—	—	—	—	—	—
業種別合計	403,480	418,634	176,661	180,836	120,999	129,937	—	—	2,440	985
1年以内	59,171	79,400	29,538	25,137	7,602	21,167	—	—	—	—
1年超3年以内	73,558	70,912	9,719	12,146	22,057	37,190	—	—	—	—
3年超5年以内	40,957	69,299	18,954	20,063	17,102	41,708	—	—	—	—
5年超7年以内	45,720	69,718	19,353	17,440	24,035	51,272	—	—	—	—
7年超10年以内	70,789	141,872	17,900	23,859	49,696	108,327	—	—	—	—
10年超	80,043	80,855	79,539	80,648	504	207	—	—	—	—
期間の定めのないもの	33,238	36,511	1,655	1,540	—	—	—	—	—	—
残存期間別合計	403,480	418,634	176,661	180,836	120,999	129,937	—	—	—	—
国内	399,646	415,504	176,661	180,836	117,165	126,807	—	—	—	—
国外	3,833	3,129	—	—	3,833	3,129	—	—	—	—
地域別合計	403,480	418,634	176,661	180,836	120,999	129,937	—	—	—	—

(注) 1. オフバランス取引は、デリバティブ取引を除く。

2. 「3か月以上延滞エクスポージャー」とは、元本又は利息の支払が約定支払日の翌日から3か月以上延滞している債務者に係るエクスポージャーのことで、

3. 上記業種区分の「その他」には、現金、投資信託、固定資産等を含んでおります。

4. CVAリスクおよび中央清算機関関連エクスポージャーは含まれておりません。

5. 業種別区分は日本標準産業分類の大分類に準じて記載しております。

②一般貸倒引当金、個別貸倒引当金の期末残高及び期中の増減額 ———— 資料編14ページをご参照ください。

③業種別の個別貸倒引当金及び貸出金償却の額等

(単位：百万円)

	個別貸倒引当金			貸出金償却	
	期末残高		増減額	平成26年度	平成27年度
	平成26年度	平成27年度			
製造業	1,107	1,433	326	—	—
農・林・漁業	—	10	10	—	—
鉱業、採石業、砂利採取業	10	11	1	—	—
建設業	331	291	△39	—	—
電気・ガス・熱供給・水道業	—	—	—	—	—
情報通信業	—	0	0	—	—
運輸業、郵便業	—	20	20	—	—
卸売業、小売業	580	709	128	—	—
金融業、保険業	—	—	—	—	—
不動産業	1,064	890	△173	—	—
物品賃貸業	13	4	△8	—	—
学術研究、専門・技術サービス業	—	2	2	—	—
宿泊業	2,073	1,949	△123	—	—
飲食業	65	116	51	—	—
生活関連サービス業、娯楽業	555	49	△506	—	—
教育、学習支援業	—	2	2	—	—
医療・福祉	59	27	△31	—	—
その他のサービス	0	41	41	—	—
国・地方公共団体等	—	—	—	—	—
個人	164	188	24	—	—
その他	15	15	△0	—	—
合計	6,042	5,767	△274	—	—

(注) 1. 当金庫は、国内の限定されたエリアにて事業活動を行っているため、「地域別」の区分は省略しております。
2. 業種別区分は日本標準産業分類の大分類に準じて記載しております。

④リスク・ウェイトの区分ごとのエクスポージャーの額等

(単位：百万円)

告示で定める リスク・ウェイト区分 (%)	エクスポージャーの額			
	平成26年度		平成27年度	
	格付適用有り	格付適用無し	格付適用有り	格付適用無し
0%	—	116,071	—	139,868
10%	—	37,902	—	39,011
20%	91,992	507	83,606	608
35%	—	19,768	—	19,387
50%	24,712	1,681	24,037	675
75%	—	44,772	—	44,587
100%	2,923	62,430	2,816	63,806
150%	115	400	100	126
250%	—	200	—	—
1,250%	—	—	—	—
その他	—	—	—	—
合計	119,743	283,736	110,561	308,072

(注) 1. 格付は適格格付機関が付与しているものに限ります。
2. エクスポージャーは信用リスク削減手法適用後のリスク・ウェイトに区分しています。
3. コア資本に係る調整項目となったエクスポージャー(経過措置による不算入分を除く)、CVAリスクおよび中央清算機関関連エクスポージャーは含まれておりません。

4.信用リスク削減手法に関するリスク管理の方針及び手続の概要

信用リスク削減手法とは、信用リスク・アセット額の算出にあたり、信用リスクが低いと判断される資産について、定められた方法により削減額を資産から控除し、信用リスク・アセット額を減額する手法のことです。

当金庫では、以下の手法を採用しております。

(1)適格金融資産担保

定期預金及び定期積金を担保としている貸出金について、担保額を信用リスク削減額としています。担保額については貸出債権額を上限とし、定期預金は元金、定期積金は掛込残高の範囲内としています。

(2)貸出金と自金庫預金の相殺

ご融資先ごとに貸出金と担保に供していない預金の一部を相殺して計算しています。預金の種類は積立定期預金を除く定期預金及び定期積金とし、信用リスク削減額については、貸出金の残存期間を上回る預金は全額、貸出金の残存期間を下回る預金は、定められたルールに基づき調整率を乗じた額としております。

(3)保証

国、地方公共団体、政府関係機関等及びしんきん保証基金が保証している保証債権(保証される部分に限る)について、原資産及び債務者のリスク・ウェイトに代えて当該保証人のリスク・ウェイトを適用しています。

●信用リスク削減手法に関する事項

信用リスク削減手法が適用されたエクスポージャー

(単位：百万円)

ポートフォリオ	信用リスク削減手法	適格金融資産担保		保証		クレジット・デリバティブ	
		平成26年度	平成27年度	平成26年度	平成27年度	平成26年度	平成27年度
信用リスク削減手法が適用されたエクスポージャー		5,286	5,566	24,527	24,436	—	—

(注)当金庫は、適格金融資産担保について簡便手法を用いています。

5.派生商品取引及び長期決済期間取引の取引相手のリスクに関するリスク管理の方針及び手続の概要

派生商品取引には、市場の変動により損失を受ける可能性のある市場リスクや、取引相手方が支払不能になることにより損失を受ける可能性のある信用リスクが内包されております。当金庫は、直接的に派生商品取引は行っておりませんが、当金庫の保有している一部のファンド型投資信託商品において、投資信託会社による運用で間接的に派生商品取引に該当するものがござります。ただし、間接的なものであり、且つ金額的にも少額な為、当金庫としては、特段の管理は行っておりません。

なお、長期決済期間取引は該当ありません。

●派生商品取引及び長期決済期間取引の取引相手のリスクに関する事項

(単位：百万円)

	平成26年度	平成27年度
与信相当額の算出に用いる方式	カレント・エクスポージャー方式	カレント・エクスポージャー方式
グロス再構築コストの額の合計額	0	35
グロス再構築コストの額の合計額及びグロスのアドオン合計額から担保による信用リスク削減手法の効果を勘案する前の与信相当額を差し引いた額	—	—

	担保による信用リスク削減手法の効果を勘案する前の与信相当額		担保による信用リスク削減手法の効果を勘案した後の与信相当額	
	平成26年度	平成27年度	平成26年度	平成27年度
①派生商品取引合計	0	104	0	104
(i)外国為替関連取引	0	104	0	104
(ii)金利関連取引	—	—	—	—
(iii)金関連取引	—	—	—	—
(iv)株式関連取引	0	0	0	0
(v)貴金属(金を除く)関連取引	—	—	—	—
(vi)その他コモディティ関連取引	—	—	—	—
(vii)クレジット・デリバティブ	—	—	—	—
②長期決済期間取引	—	—	—	—
合計	0	104	0	104

(注)グロス再構築コストの額は、0を下回らないものに限っています。

6.証券化エクスポージャーに関する事項

(1)リスク管理の方針及び手続の概要

証券化とは、金融機関が保有するローン債権や企業が保有する不動産などの資産の価値を裏付けとして証券を組成し、それを第三者に売却して流動化することを言います。

一般的には証券の裏付けとなる原資産の保有者であるオリジネーターと、債券を購入する側である投資家に分類されます。

証券化商品投資にかかるリスクの認識については、市場動向、裏付資産の状況、時価評価及び適格格付機関が付与する格付情報などにより適時把握し、より適切な管理を目指しております。

(2)自己資本比率告示第249条第4項第3号から第6号までに規定する体制の整備及びその運用状況の概要

証券化エクスポージャーへの投資の可否については、市場環境、当該証券化エクスポージャー及びその裏付資産に係る市場の状況等やデューデリジェンス・モニタリングに必要な各種情報が投資期間を通じて継続的または適時に入手可能であることを事前に確認するとともに、当該証券化エクスポージャーの裏付資産の状況・パフォーマンス、当該証券化商品に内包されるリスク及び構造上の特性等の分析を行い、最終決定をしております。

また、保有している証券化エクスポージャーについては、当該証券化エクスポージャー及びその裏付資産に係る情報等を適時に収集し、必要に応じて個別案件ごとに信用補完の十分性、スキーム維持の蓋然性等の検証を行うこととしております。

(3)信用リスク削減手法として証券化取引を用いる場合の方針

当金庫は、信用リスク削減手法として証券化取引及び再証券化取引を用いておりません。

(4)証券化エクスポージャーの信用リスク・アセットの額の算出に使用する方式の名称

当金庫は標準的手法を採用しております。

(5)証券化取引に関する会計方針

当該取引にかかる会計基準については、当金庫の内部規定及び日本公認会計士協会の「金融商品会計に関する実務指針」に従った適正な処理を行っております。

(6)証券化エクスポージャーのリスク・ウェイトの判定に使用する適格格付機関

前掲「3.信用リスクに関する項目(2)リスク・ウェイトの判定に使用する適格格付機関」の4機関を採用しております

●証券化エクスポージャーに関する事項

(1)オリジネーターの場合(信用リスク・アセットの算出対象となる証券化エクスポージャーに関する事項) ———— 該当ございません

(2)投資家の場合(信用リスク・アセットの算出対象となる証券化エクスポージャーに関する事項)

①保有する証券化エクスポージャーの額及び主な原資産の種類別の内訳

a.証券化エクスポージャー(再証券化エクスポージャーを除く) ———— 該当ございません

b.再証券化エクスポージャー ———— 該当ございません

②保有する証券化エクスポージャーの適切な数のリスク・ウェイトの区分ごとの残高及び所要自己資本の額等

a.証券化エクスポージャー(再証券化エクスポージャーを除く) ———— 該当ございません

b.再証券化エクスポージャー ———— 該当ございません

③保有する再証券化エクスポージャーに対する信用リスク削減手法の適用の有無 ———— 該当ございません

④証券化エクスポージャーに関する経過措置の適用により算出される信用リスク・アセットの額 ———— 該当ございません

7.オペレーショナル・リスク相当額の算出に使用する手法の名称

当金庫では、粗利益をベースに算出する「基礎的手法」を採用しております。

8.出資その他これに類するエクスポージャー又は株式等エクスポージャーに関するリスク管理の方針及び手続きの概要

当金庫では、株式、投資信託などの保有について、経営体力や管理能力等に見合ったリスク管理を行い、より適正な収益を確保することを基本方針としています。

株式や投資信託などは、市場価格の変動によって資産価値が減少した場合に損失を被るリスク、いわゆる価格変動リスクが伴います。当金庫では、保有する株式の銘柄について日々評価額を把握するとともに、評価額が著しく下落した場合には、内部規定に基づき適切に処理することとしています。価格変動リスクは金利リスクと併せて、ALM委員会等において管理し、定期的に代表理事へ報告しています。

●出資等エクスポージャーに関する事項

①貸借対照表計上額及び時価等

(単位：百万円)

区 分	平成26年度		平成27年度	
	貸借対照表計上額	時価	貸借対照表計上額	時価
上場株式等	8,399	8,399	7,824	7,824
非上場株式等	1,250	1,235	2,033	2,018
合計	9,649	9,634	9,857	9,842

(注) 1. 貸借対照表計上額は、期末日における市場価格等に基づいております。

2. 非上場株式等は、「その他資産」に計上している非上場の出資を含めています。

②出資等エクスポージャーの売却及び償却に伴う損益の額

(単位：百万円)

	平成26年度	平成27年度
売却益	1,170	702
売却損	4	28
償却	—	0

(注)損益計算書における損益の額を記載しております。

③貸借対照表で認識され、かつ、損益計算書で認識されない評価損益の額

(単位：百万円)

	平成26年度	平成27年度
評価損益	1,763	279

④貸借対照表及び損益計算書で認識されない評価損益の額

(単位：百万円)

	平成26年度	平成27年度
評価損益	—	—

9.金利リスクに関する事項

(1)リスク管理の方針及び手続きの概要

金利リスクとは、預金や貸出金、有価証券など金融機関が保有する資産・負債のうち、市場金利の影響を受けるものについて金利の変動により経済価値が変動するリスクをいいます。

当金庫では、ALMシステムなどを活用して内部データの蓄積や理論的検証などの確立に努め、適切な管理を行うことを基本方針としております。

金利リスクの管理については、担当部署において市場リスク管理の枠組みの中で対応し、ALM委員会等に報告し、ポートフォリオの改善策等を検討しております。

(2)金利リスクの算定手法の概要

金利リスク量は想定する市場金利の期間ごとの金利変動幅をどのようにシミュレーションするかによって結果は異なります。当金庫では、金利変動幅について複数のシナリオを想定し、金利リスク量を算定しています。開示している金利リスク量は、過去の金利変動データに基づき統計処理によって求められた金利変動幅を使用して算定しております。

(3)コア預金について

コア預金とは、明確な金利改定期間がなく、お客さまのご要望により随時払い出すことができる預金(普通預金、当座預金等)のうち、引き出されることなく長い間金融機関に滞留する預金のことです。当金庫では、リスク量の算定にあたって、普通預金や当座預金等の期末残高の2分の1相当額を残存期間2.5年として取り扱っています。

●金利リスクに関する事項

(単位：百万円)

		平成26年度	平成27年度
運用勘定	貸出金	1,118	1,278
	有価証券等	1,414	1,595
	預け金	71	47
	その他	—	—
	合計	2,604	2,921
調達勘定	定期性預金	166	186
	要求払預金	29	31
	その他	0	0
	合計	196	218
銀行勘定の金利リスク		2,408	2,702

(注)1.金利リスクは、金融機関の保有する資産・負債のうち、市場金利に影響を受けるもの(資産として貸出金、有価証券、預け金等、負債として預金等)が、市場金利が変動した場合に発生するリスク量(経済的価値の変動)を見るものです。

当金庫では、金利ショック(金利変動幅)を99パーセンタイル値(*)で計測しております。

2.要求払預金(当座、普通預金等)は、明確な金利改定間隔がなく、預金者の要求によって随時払い出されるものですが、長期間引き出されることなく金融機関に滞留する預金をコア預金と定義しております。当金庫では、要求払預金額の50%相当額をコア預金として残存期間2.5年に設定してリスク量を算定しています。

3.総金利リスク量は、運用勘定の金利リスク量と調達勘定の金利リスク量を相殺して算定します。

運用勘定の金利リスク量(2,921百万円)－調達勘定の金利リスク量(218百万円)

*99パーセンタイル値

日々の市場金利を1年前の市場金利と比べ、その変動幅データを5年分抽出します。そのデータを昇順に並べ替え、上から99%の位置にある変動幅を金利ショック値として採用します。

開示項目一覧

本誌は、信用金庫法第89条(銀行法第21条の準用)に基づいて作成したディスクロージャー資料(業務及び財産の状況に関する説明書類)です。信用金庫法施行規則第132条に定められた開示項目を中心として、以下のページに掲載しております。

信用金庫法施行規則に基づく開示項目

単体ベースの開示項目

● 金庫の概況及び組織に関する事項

イ 事業の組織	本 19
ロ 理事・監事の氏名及び役職名	本 19
ハ 会計監査人の名称	本 19
ニ 事務所の名称及び所在地	本 17・18

● 金庫の主要な事業の内容

● 金庫の主要な事業に関する事項

イ 直近の事業年度における事業の概況	本 7・8 資 11
ロ 直近の5事業年度における主要な事業の状況を示す指標	
(1) 経常収益	資 11
(2) 経常利益又は経常損失	資 11
(3) 当期純利益又は当期純損失	資 11
(4) 出資総額及び出資総口数	資 11
(5) 純資産額	資 11
(6) 総資産額	資 11
(7) 預金積金残高	資 11
(8) 貸出金残高	資 11
(9) 有価証券残高	資 11
(10) 単体自己資本比率	資 11
(11) 出資に対する配当金	資 11
(12) 職員数	資 11

ハ 直近の2事業年度における事業の状況

● 主要な業務の状況を示す指標

(1) 業務粗利益及び業務粗利益率	資 11
(2) 資金運用収支、役務取引等収支、及びその他業務収支	資 11
(3) 資金運用勘定並びに資金調達勘定の平均残高、利息、利回り及び資金利鞘	資 12
(4) 受取・支払利息の増減	資 12
(5) 総資産経常利益率	資 12
(6) 総資産当期純利益率	資 12

● 預金に関する指標

(1) 流動性預金、定期性預金、譲渡性預金その他の預金の平均残高	資 13
(2) 固定金利定期預金、変動金利定期預金及びその他の区分ごとの定期預金の残高	資 13

● 貸出金等に関する指標

(1) 手形貸付、証書貸付、当座貸越及び割引手形の平均残高	資 13
(2) 固定金利及び変動金利の区分ごとの貸出金の残高	資 13
(3) 担保の種類別の貸出金残高及び債務保証見返額	資 13
(4) 使途別の貸出金残高	資 13
(5) 業種別の貸出金残高及び貸出金の総額に占める割合	資 14
(6) 預貸率の期末値及び期中平均値	資 14

● 有価証券に関する指標

(1) 商品有価証券の種類別の平均残高	資 15
(2) 有価証券の種類別残存期間別残高	資 15
(3) 有価証券の種類別の平均残高	資 15
(4) 預証率の期末値及び期中平均値	資 15

● 金庫の事業の運営に関する事項

イ リスク管理の体制	資 4
ロ 法令遵守の体制	資 5
ハ 中小企業の経営の改善及び地域の活性化のための取組の状況	本 9～16
ニ 金融ADR制度への対応	資 6

● 金庫の直近の2事業年度における財産の状況に関する事項

イ 貸借対照表、損益計算書及び剰余金処分計算書	資 7～10
ロ 貸出金のうち次に掲げるものの額及びその合計額	
(1) 破綻先債権に該当する貸出金	資 18
(2) 延滞債権に該当する貸出金	資 18
(3) 3ヵ月以上延滞債権に該当する貸出金	資 18
(4) 貸出条件緩和債権に該当する貸出金	資 18
ハ 自己資本の充実の状況について金融庁長官が別に定める事項	資 19～26
ニ 次に掲げるものに関する取得価額又は契約価額、時価及び評価損益	
(1) 有価証券	資 15～17
(2) 金銭の信託	資 17
(3) 第102条第1項5号に掲げる取引(デリバティブ等取引)	資 17
ホ 貸倒引当金の期末残高及び期中の増減額	資 14
ハ 貸出金償却の額	資 14
ト 会計監査人の監査を受けている旨	資 8
チ 報酬等に関する事項	資 17

連結ベースの開示項目

当金庫は連結対象の会社がないので連結情報は記載しておりません。

その他の開示項目

● 概況・組織に関する事項

基本方針	本 3・4
中期経営計画	本 5
役員数	資 11
会員数	資 11

● その他の事項

地域社会と松本信用金庫	本 1・2・9～16
総代会について	本 21～23
金融再生法開示債権について	資 18
歩み	本 19・20
信金中央金庫のご案内	本 20

本 …… 本編 資 …… 資料編