

SHINKIN REPORT

2019

松本信用金庫の現況

第98期 ディスクロージャーレポート



地域とともに、
人々と明日を目指します。

地域社会と松本信用金庫

ごあいさつ

理事長 田中 鈴生

現況と取組

中期経営計画等

『しんきん「共創力」発揮3カ年計画』

平成30年度の業績ハイライト

地域とともに 特集

地域社会の発展に貢献

「この街で生きる。」



地域社会と松本信用金庫

地域とともに、人々とともに、明日を目指します。

当金庫は、松本市を中心とする中信地域を主たる事業区域として、中小企業や地元の方々を会員とする協同組織形態の金融機関です。相互扶助の経営理念の下、地域の中小企業の事業活動の円滑な遂行と個人のお客さまの生活の安定のため取組んでおります。

地域のお客さまからお預かりした大切な資金（預金積金）は、地域で資金を必要とするお客さまにご融資し、事業や生活の繁栄のお手伝いをするとともに、地域社会の一員として地元の中企業の皆さまや住民の皆さまとの強い絆とネットワークを形成し、地域経済の持続的発展とさらなる活性化に貢献する努力を図っております。

また、金融機能の提供にとどまらず、

企業の社会的責任を果たすべく、組織として、また役職員個々として地域の文化、環境、教育といった面においても広く貢献してまいります。

※計数はすべて平成31年3月末現在です。



Top Message

「ごあいさつ」基本方針／基本理念／行動理念／当金庫の概要…………… 3

本編

現況と取組

中期経営計画等…………… 5

「しんぎん」共創力発揮3カ年計画」

地域密着型金融推進計画

「金融円滑化への取組み」について

平成30年度の業績ハイライト

お客さまのご預金について／お客さまへのご融資について

7

5

地域とともに

特集

地域社会の発展に貢献…………… 9

中小企業の経営支援…………… 11

地域活性化への取組み…………… 13

松本信用金庫のサークル活動…………… 15

当金庫の概要

松本信用金庫ネットワーク…………… 17

役員一覧／組織図／事業内容／当金庫の歩み…………… 19

総代会制度…………… 21

21

19

17

15

13

11

環境への取組み

当金庫は、企業の社会的責任として、地球環境、循環型社会づくりの貢献へ積極的に取組んでおります。

- クールビズ、ウォームビズの実施
- 電力使用量、コピー用紙使用量、車両燃料使用量の実態把握と削減への啓蒙

- ノーマイカーデー運動への参加
- エコ対応住宅についての住宅ローン金利の優遇
- 環境配慮型通帳を使用
- 店舗周辺の清掃活動など



松本山雅FC通帳(環境配慮型通帳)

松本信用金庫

常勤役職員数 / 323名
店舗数 / 28店舗
(うち出張所2店舗)

ごあいさつ

松本信用金庫は、地域とともに、 人々と明日を目指します。



皆さまには、口頭から松本信用金庫に格別のお引き立てを賜り、厚く御礼申し上げます。当金庫に対するご理解をより一層深めていただくため、本年もデイスクロージャー誌「しんきんレポート2019」/松本信用金庫の現況を作成いたしました。当金庫の経営方針や最近の業績に加え、各種戦略への取組みなどをまとめておりますので、ご高覧のうえ、ご理解を賜れば幸いに存じます。

昨年の我が国経済は、大手企業を中心に好調な企業収益を背景とした設備投資が増加しており、マクロでは緩やかな回復が続きました。

一方で、景気回復の流れは地域経済にも幾分波及し始めているものの、依然として個人消費は力強さを欠いているほか、原材料費の上昇や燃料費の乱高下に伴い、企業の安定的な収益確保が難しい状況となっております。それに加え、慢性的な人手不足、経営者の高齢化、後継者不足が深刻化しており、中小企業の中でもとりわけ小規模事業者の業況の回復・改善には至っておりません。

また、海外に目を向けると、米国を中心とした保護主義の台頭と米中貿易摩擦の激化、中国や欧州の経済の減速、英国のEU離脱交渉の難航などに伴い、世界経済の成長鈍化が懸念されているほか、中東や北朝鮮等の地政学リスクについても引き続き注視していく必要があります。

加えて、多くの地域金融機関では、長引く日本銀行による超低金利政策によって、預貸金利鞘や有価証券運用益を中心とした利益の確保が一段と困難になり、金融仲介機能の低下が懸念されるなど、その副作用が顕在化しつつあり、かつてない厳しい経営環境に置かれております。

こうした状況下ではありますが、当金庫といたしましては地域経済の活性化なくして日本経済の真の再生はあり得ないという信念の下、地域社会の持続的な成長・発展を目指して、我々独自の地方再生への取組みである「地方創生プロジェクト「歩み」」の活動を強化・継続し、地域の活性化に向けた努力を重ねて参りました。

その結果、厳しい経営環境下に置かれつつも、7億6百万円の当期純利益を計上することができ、健全性の指標である自己資本比率も国内基準を大幅に上回る15.46%を確保することが出来ました。

2019年度は、地域社会のさらなる発展をお客さまと共に目指すことにより、地域金融機関としての強固な経営基盤と確固たる地歩の確立を目指す新中期経営計画「しんきん「共創力」発揮3カ年計画」地域と共に未来へ歩み続ける協同組織金融機関を目指して」の2年目にあたり、より多く地域の皆さまのお役に立てるよう鋭意努力し、地域社会の発展に寄与できるよう努めてまいります。

今後とも一層のご理解とご支援を賜りますようお願い申し上げます。

2019年7月

松本信用金庫 理事長 田中 鈴生

シンボルマークについて



松本信用金庫のヘッド文字「M」をモチーフに、親愛・愛情を意味する花「ハム」をシンボライズして、当金庫の地域への思いを表しています。

■基本方針

当金庫は大正11年(1922年)の創業以来、地域社会の要請に応え、地域金融機関としての使命と責任を自覚し、常に地元とともに栄え、豊かな明るい街づくりに奉仕する。」を基本理念として事業を展開してまいりました。そして、これからも地域社会の一員として皆さまのお役に立てる金融機関となるよう、積極的な活動の展開により、さらに健全かつ強固な経営基盤を構築してまいります。

■基本理念

地域社会の要請に応え、
地域金融機関としての
使命と責任を自覚し、
常に地元とともに栄え、
豊かな明るい街づくりに奉仕する。

■行動理念

- 一、会員、顧客に対し、誠意を持って奉仕しよう。
- 二、和の精神を旨とし、常に業績向上のため前進しよう。
- 三、健康で円満な家庭と、楽しい職場づくりに努力しよう。

■当金庫の概要(平成31年3月31日)

- 本店所在地
〒390・0873
長野県松本市丸の内1番1号
電話 0263・35・0001
- 設立…大正11年2月
- 預金…4,041億円
- 貸出金…1,878億円
- 出資金…10億円
- 常勤従業員数…323人
- 店舗数…28店舗



中期経営計画等

中期経営計画

2018年4月～2021年3月

『しんきん「共創力」発揮3カ年計画』 「つなぐ力」のさらなる発揮 ～地域と共に未来へ歩み続ける協同組織金融機関を目指して～

● 計画理念

当信用金庫が「つなぐ力」地域の様々な主体を結び付ける役割を引き続き発揮しながら、積極的に地域やお客さまの課題を解決していくことに努めるとともに、政府の成長戦略も意識しながら、地域の成長発展に向けて取組むことで、地域社会において必要とされる金融機関であり続けることを目指す。

3つの基本方針

1 「お役立ち」の経営の徹底

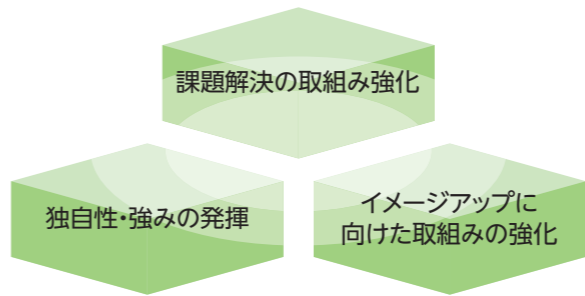

お客さま一人ひとりに対応したオーダーメイドの提案を行うことで課題解決型金融への取組みを実現していく「お役立ち」の経営を徹底し、主体的に地域内の様々な課題を解決していくことにより、頼れる金融機関として存在感を高めていくことを目指す。

2 収益の安定的な確保

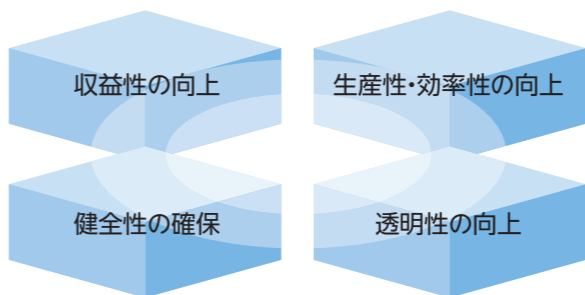

地域密着型金融への取組みをさらに深化させ、課題解決型金融機能を強化することで、安定的な収益を確保して経営の健全性を高めていくことにより、安心できる金融機関として信頼感を高めていくことを目指す。

3 コンプライアンスの徹底

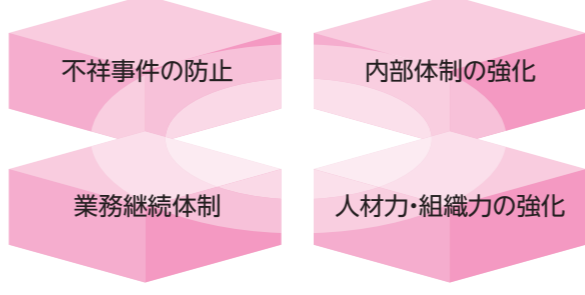

金融機関には高いコンプライアンスが求められており、これまで築いてきた「信用」に磨きをかけるためにも、不祥事件の発生はなんとしても防止しなければならない。その上で、役職員全員が、地域を支える信用金庫人として相応しい人材となり、相談しやすい金融機関として好感度を高めていくことを目指す。

地域密着型金融推進計画

2018年4月～2021年3月

① 地域密着型金融の取組方針について

当金庫では、2018年度からの中期経営計画「しんきん「共創力」発揮3カ年計画」の「つなぐ力」のさらなる発揮を「策定し、同計画における地域密着型金融の方針を基に、新たな「地域密着型金融推進計画」(2018年4月から2021年3月)を定め、具体的な各種取組みを積極的かつ継続的に推進していくこととしております。

② 地域密着型金融推進の基本方針

当金庫は、「お役立ち」の経営の徹底により、地域社会のさらなる発展、地域経済の活性化に積極的に貢献することを目指します。そのために、地域の様々な主体を結びつけて新たな価値を生み出す「つなぐ力」を引き続き発揮し、地域に根ざした金融機関としての役割を果たすよう努めます。

● 基本方針に基づく具体的取組項目

I お取引先に対するコンサルティング機能の発揮

- ① 取引先企業へのコンサルティング機能の強化(課題解決型金融強化)
- ② 外部専門家・中小企業関係機関との連携強化
- ③ 創業および成長分野への支援強化
- ④ 事業承継支援の強化
- ⑤ 課題解決型金融を担う人材の育成
- ⑥ 販路拡大支援の強化

II 地域の面的再生への積極的な参画

- ① 地域経済活性化への取組み強化

III お客様満足度向上への取組み、地域や利用者に対する積極的な情報発信

- ① お客様満足度の向上(利用者意見の経営への反映、資産形成コース・資金ニーズへの対応等)
- ② 情報開示、経営や資産形成に役立つ情報などの積極的な発信
- ③ 相談・苦情処理機能の強化
- ④ 地球環境の向上への取組み

IV 進捗状況の公表

「金融円滑化への取組み」について

当金庫は、地域の中小企業および個人のお客さまに必要な資金を安定的に供給し、地域経済の発展に寄与するため、地域金融の円滑化に全力を注ぎ、取組んでまいります。

2013年3月に期限到来となった改正中小企業金融円滑化法ですが、期限到来後もお客さまに対して、期限到来前と変わらず、弾力的迅速かつ真摯な対応に努め、金融の円滑化を積極的に推進してまいります。

● 取組み方針

地域の中小企業および個人のお客さまへの安定した資金供給は、事業地域が限定された協同組織金融機関である信用金庫にとって、最も重要な社会的使命です。

私どもは、お客さまからの資金需要や貸付条件の変更等のお申込みがあった場合には、これまでと同様、お客さまの抱えている問題を十分に把握したうえで、その解決に向けて真摯に取り組めます。

また、事業のための融資に関わる個人の保証については、原則として経営に携わらない第三者の方の保証は求めないこととするほか、平成25年12月5日に公表された「経営者保証に関するガイドライン」の趣旨や内容を十分踏まえた対応を行います。

● 金融の円滑な実施に向けた態勢整備

当金庫は、右記取組み方針を適切に実施するため、理事会、金融円滑化管理委員会、金融円滑化管理責任者、金融円滑化実施責任者の役割を明確にし、必要な態勢整備を図っております。

● 具体的な体制内容について

- ① お借入条件の変更等の申込みに対する対応状況を適切に把握するための体制
- ② お借入条件の変更等にかかる苦情相談を適切に行うための体制
- ③ 中小企業者の事業についての改善または再生のための支援を行うための体制

● 他の金融機関等との緊密な連携

当金庫は、複数の金融機関からお借入れを行っているお客さまからお借入条件の変更等の申し出があった場合など、他の金融機関や信用保証協会等と緊密な連携を図る必要が生じたときは、守秘義務に留意しつつ、お客さまの同意を得たうえで、これらの関係機関と情報の確認・照会を行うなど、緊密な連携を図りながら地域金融の円滑化に努めてまいります。

● 苦情相談窓口

営業店においては、金融円滑化実施責任者が中心となり苦情相談を承ります。また、本部においては、業務監査部がお客さまからの苦情相談を直接お受けする体制とし、営業店と本部が連携して対応します。

※2018年度の「地域密着型金融推進計画」の詳細および「金融円滑化への取組み」につきましては、当金庫ホームページに掲載しておりますのでご参照ください。

平成30年度の業績ハイライト

平成30年度の経営環境

日本経済は、大手企業を中心に好調な企業収益を背景とした設備投資が増加しており、マクロでは緩やかな回復基調が続きました。一方で、景気回復の流れは地域経済にも幾分波及し始めているものの、依然として個人消費は力強さを欠いているほか、原材料費の上昇や燃料費の乱高下に伴い、企業の安定的な収益確保が難しい状況となっています。それに加え、慢性的な人手不足、経営者の高齢化、後継者不足が深刻化しており、中小企業の業況の回復改善には至っておりません。

また、海外に目を向けると、米国を中心とした保護主義の台頭と米中貿易摩擦の

お客さまの「預金」について

地域の皆さまの着実な資産づくりのお手伝いをさせていただくため、目的や期間に応じた各種商品をご用意しております。また、新商品の企画・開発やサービスの一層の充実に向け努力してまいります。

預金積金

預金は、個人の定期性預金が減少したものの、流動性預金が法人個人ともに大きく増加し、対前期比93億円増加の4,041億円（+36%増加）となりました。

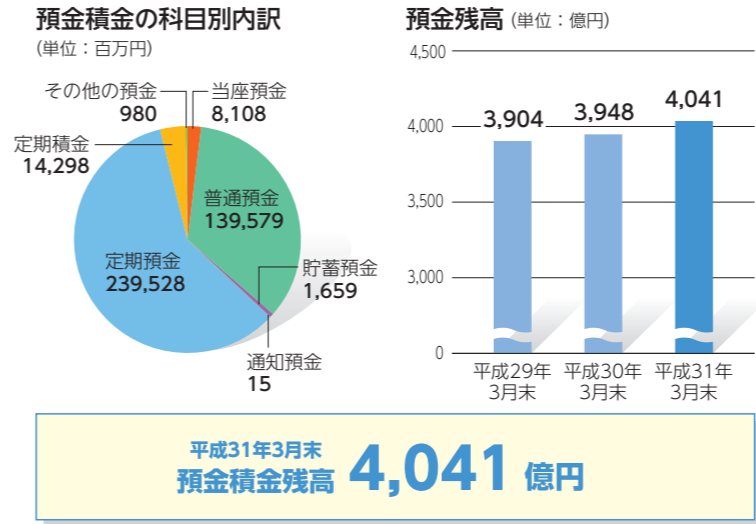

お客さまへの「融資」について

お客さまからお預かりした預金積金は、会員の皆さまの様々なニーズに応え、地域経済の活性化に資するため、円滑な資金供給を行う形で地域社会に還元しております。

なお、預貸率（預金積金に占める貸出金の割合）は46.48%となっております。

貸出金

貸出金は、地元企業や事業者さま向けに課題解決支援の活動を積極的に行い、一般法人向けが増加するとともに、住宅ローンを中心に個人のお客さま向けも増加したため、対前期比19億円増加の1,878億円（+1.03%増加）となりました。

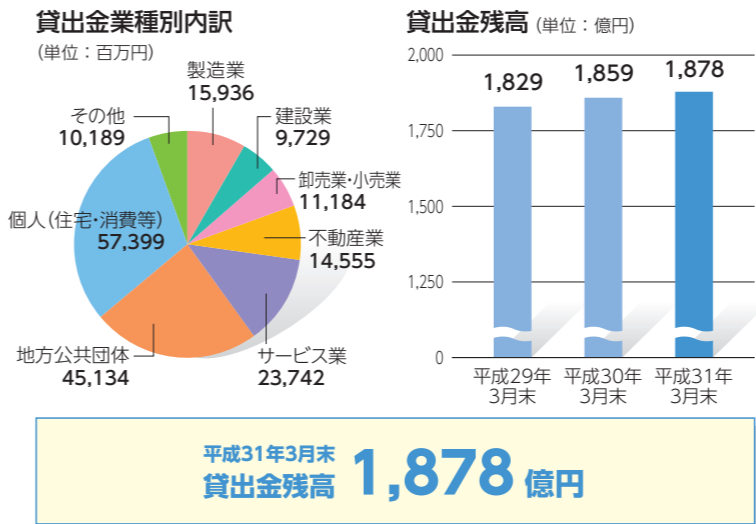

収益の状況について

業務純益

貸出金利息や有価証券利息収入等の資金利益が減少し、国債等債券売却益等のその他業務収益が増加しました。また、経費が減少した結果、業務純益は対前期比2億21百万円増加し、5億22百万円となりました。

※業務純益：業務粗利益から業務遂行に必要な経費等を控除した利益で、金融機関の基本的な業務に係る利益を示しています。

経常利益

株式等売却益や貸倒引当金戻入益を中心に403百万円の臨時収益を計上し、前年比で臨時費用が減少した結果、経常利益は対前期比2億40百万円増加し、8億52百万円となりました。

※経常利益：業務純益に、業務外の損益を加減した利益で、金融機関の経常的な営業活動の結果を示しています。

当期純利益

当期利益は対前期比1億22百万円増加し、7億6百万円となりました。

※当期純利益：経常利益に特別損益を加減し、法人税等を控除した利益で、最終利益ともいいます。

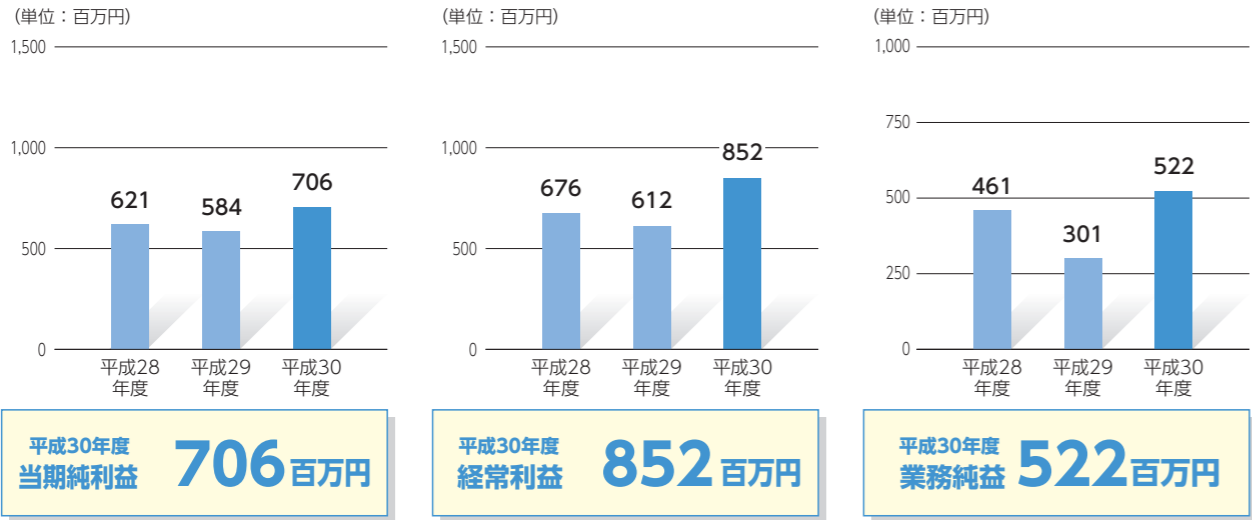

経営指標

自己資本比率

金融機関の安全性を示す代表的な指標である自己資本比率は、対前期比0.70ポイント下落して、15.46%となりました。安定した収益確保による利益剰余金の積上げにより、信用金庫に求められる国内基準4%を大幅に上回っています。

不良債権残高・不良債権比率 (金融再生法ベース)

不良債権残高は67百万円減少して、102億76百万円となりました。また、不良債権比率は対前期比0.09ポイント改善して5.43%となりました。

※不良債権比率Ⅱ(金融再生法上の不良債権÷金融再生法上の開示債権×100)

ROA(総資産経常利益率)

当期は総資産平均残高が増加し、経常利益も増加した結果、ROA(総資産経常利益率)は0.05ポイント増加して、0.19%となりました。

※ROAⅡ(経常利益÷総資産平均残高(債務保証見返を除く)×100)



地域社会の発展に貢献

松本信用金庫は、地域とともに、人々と明日を目指します。

「この街で生きる。」

当金庫は、地元のお客さまとのつながりを大切に、地域密着型金融機関として職員一人ひとりが工夫し、しんきん感のある松本信用金庫を目指しております。また、金融サービスの提供のみにとどまらず地域社会の活性化に持続的な貢献ができるよう、様々な取組みを積極的に行っております。

中小企業の経営支援

- セミナーや講演会の開催
- 創業・経営改善等の支援
- 販路拡大支援
- 相談会の開催
- ビジネスフェア出展のサポート
- 特定専門家の派遣



地域活性化への取組み

- 「健康寿命延伸都市・松本」プロジェクト（企業連携事業）への参加
- 松本山雅FCの応援と支援
- 森林の里親促進事業
- 地域祭り等行事への参加
- 募金・献血活動
- 地方創生プロジェクトに係る活動



サークル活動

- しんきん同友会
- 「事業主対象」講演会開催
- ゴルフコンペ開催
- セミナー等による情報共有
- しんきん信寿会
- 「年金受給者対象」ふれあい親睦旅行



お客さまの課題に力を合わせて取組めます！

村井支店 渉外係 倉科 恵美

信用金庫は「地域の皆さまと共に歩み、共に成長していく金融機関」であるべきだと考えています。時代の変化に伴い、お客さまの抱える課題は多様になりました。その課題を支店と本部だけでなく、外部の専門機関とも連携しながら解決に向けて真剣に取り組んでいます。お客さまに信頼してご相談いただける金融機関・金融マンであるよう、チームワークを活かして取組んでいます。



地域のお客さまに信頼される金融機関人を目指して

広丘支店 渉外係 唐沢 翔

当金庫は地域の皆さまから集めた資金を地域の中小企業や個人のお客さまに還元し、地域経済を支えることで地域金融機関としての責任を果たす使命があります。お客さまからのご相談を通じ、お悩みに対して一緒に考えながら日々の訪問活動をしています。その取組みの中でお客さまに信頼され、選んでいただける地域密着型の金融機関人を目指して頑張っています。



常にお客さま目線での商品説明を心掛けます

営業統括部 業務推進課 松本 兼祐

営業統括部では、各営業店からの保険や投資信託などを統括しています。男性の4人に1人、女性の2人に1人が90歳以上まで生きる「人生100年時代」が到来し、お客さまの老後の資産形成においてこれらの金融商品の重要性は増しています。ご要望に沿った商品のご案内、リスクの説明など、お客さまに完全に理解していただくうえで最善のご提案ができるよう、常にお客さまの目線に立った説明を心掛けております。



気軽に相談できる 雰囲気づくりを大切に

西支店 窓口係 森下 香菜子

毎日たくさんのお客さまにご来店いただいておりますが、その中には初めて「しんきん」をご利用いただく方も多くいらっしゃいます。顔なじみのお客さまはもちろんのこと、初めてご来店いただいた方にも安心してお話しいただける雰囲気づくりを心掛けています。常にお客さま目線に立ち、ちょっとした疑問も、しんきんに相談してみよう、と気軽に思ってもらえるような関係を、お客さま皆さまと築いていけるよう努力していきます。



松本信用金庫の地域貢献活動

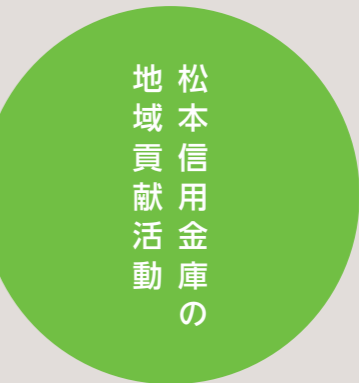

- 中小企業の経営支援
- 地域活性化への取組み
- サークル活動



松本信用金庫 キャラクター「ジョン君」

- 平成30年
- 4月 ■ 交通安全「黄色いハンカチ」を新入学児童へ進呈
 - 「第8回 起業セミナー」開催
 - 5月 ■ 「信寿会ふれあい親睦の旅」
「鮮やかな色のコントラスト 富士芝桜まつり」とやまなしの旅」
 - 長野懸護国神社泣き相撲
 - 酒蔵・ワイナリーでのインバウンド消費取り込みセミナー開催（しんきんカード共催）
 - 懸賞付定期預金「ジャンボ23rd」発売開始
 - 6月 ■ 「信用金庫の日」献血・清掃・募金活動
 - 「森林（もり）の里親事業（しんきんの森林）」もみじの苗木を植樹
 - しんきん同友会 春季講演会
講師：元谷美美子氏
演題：「私が社長です！」
- 平成31年
- 1月 ■ 「第11回 J1でがんばれー松本山雅FC 定期預金取扱開始」
 - 穂高商業高校との連携協定、当金庫職員による講義の実施
 - 「新参者倶楽部 第1回セミナー、交流会」開催

地域の成長・発展のため、地域社会において必要とされる金融機関を目指します

島内支店 支店長代理 大出 亮



地域社会の発展に貢献

中小企業の経営支援

金融仲介機能のベンチマークに関する開示
 中小企業の経営の改善および地域の活性化のための取組み状況



平成28年9月に金融庁から「金融仲介機能のベンチマーク」が公表されました。「金融仲介機能のベンチマーク」とは、金融機関における金融仲介機能の発揮状況を客観的に評価できる多様な指標とされ、全ての金融機関が金融仲介の取組みの進捗状況や課題等を客観的に評価するために活用可能な「共通ベンチマーク」とし、各金融機関が自身の事業戦略やビジネスモデル等を踏まえて選択できる「選択ベンチマーク」、各金融機関が任意、独自に設定する「独自ベンチマーク」で構成されています。当金庫は、「課題解決への取組みを強化することによる、金融仲介機能の深化」を経営の重要課題とし、お客さまとの対話を通じ、経営目標の実現や、さまざまな課題解決に取組み、地域社会の発展に貢献してまいります。

今般、「金融仲介機能のベンチマーク」のうち、当金庫が積極的に取り組んでいくものを公表し、取組みについてお客さまにご理解いただけるよう努めてまいります。

共通ベンチマーク

1 取引先企業の経営改善や成長力の強化

メインバンクとして取引を行っている企業のうち、経営指標や就業者数の増加が見られた先数及び同先に対する融資額の推移

経営指標等が改善した先	経営指標等が改善した先の事業年度末の融資残高の推移	先数	融資残高
306億円	441社	407億円	769社
296億円	427社	392億円	763社

2 取引先企業の抜本的事業再生等による生産性の向上

(1) 貸付条件の変更を行っている中小企業の経営改善計画の進捗状況

中小企業の条件変更先に係る経営改善計画の進捗状況	条件変更総数	好調先	順調先	不調先
766社	11社	86社	669社	

(2) 関与した創業、第一創業の件数

関与した創業件数	関与した第一創業件数
52件	0件

選択ベンチマーク

1 地域へのコミットメント・地域企業へのエンゲージメント

(1) 取引先数の推移および地域の企業数との比較

取引先数の推移(地域)	地域の企業数
平成31年3月末 3,090社	平成31年3月末 18,958社
平成30年3月末 3,081社	平成30年3月末 20,026社
平成29年3月末 3,115社	平成29年3月末 20,026社

(2) メイン取引(融資残高1位)先数の推移および全取引先数に占める割合

メイン取引先数の推移	全取引先数に占める割合
平成31年3月末 769社	24.7%
平成30年3月末 774社	24.9%
平成29年3月末 775社	24.7%

2 事業性評価に基づく融資等、担保・保証に過度に依存しない融資

(1) 地元の中小企業と信先のうち、無担保と信先数および無担保融資額の割合

地元の中小企業融資における無担保融資先数および無担保融資額の割合	① 小与信先数	② 小向け融資残高	③ 無担保先数	④ 無担保融資残高
3,082社	762億円	1,786社	136億円	57.9%
				17.8%

4 人材育成

取引先の本業支援に関連する研修等の実施数、研修等への参加者数、資格取得者数

研修実施回数	参加者数	資格取得者数
27回	756人	68人

(2) 経営者保証に関するガイドラインの活用先数、及び、全与信先数に占める割合

① 全与信先数	② ガイドライン活用先数	②/①
3,092社	389社	12.6%

3 本業(企業価値の向上)支援・企業のライフステージに応じたソリューションの提供

① 創業支援先数	② 創業期の取引先への融資(フラワー)と信用保証付きの区別	① メイン先数	② 経営改善先数	②/①
769社	52社	117社	15.2%	
	2社			
	52社			

8 独自のベンチマーク

「経営課題共有シート※」の提出枚数	「経営課題共有シート※」を本部へ提出した件数
6.1件/人	825件

※お取引先の課題解決に向けた段階を踏んだフローシート

全与信先	創業期	成長期	安定期	低迷期	再生期
841億円	43億円	33億円	453億円	13億円	81億円
3,118社	232社	66社	778社	59社	177社

3 担保・保証依存の融資姿勢からの転換

金融機関が事業性評価に基づく融資を行っている先数及び融資額、及び、全与信先数及び融資額に占める割合(先数単体ベース)

事業性評価に基づく融資を行っている先数及び融資残高	先数	融資残高
69社	204億円	
2.2%	24.3%	



5 外部専門家の活用

外部専門家を活用して本業支援を行った取引先数	件数
184社	

6 他の金融機関及び中小企業支援施策との連携

取引先の本業支援に関連する中小企業支援策の活用を支援した先数	民間金融機関	政府系金融機関
139社	4社	3社

7 事業戦略における位置づけ

事業計画に記載されている取引先の本業支援に関する施策の内容

- 成長支援としての相談、提案業務の強化のため「みらい創造経営塾」(後継者育成勉強会)の開催
- 事業承継支援を推進するための「事業承継セミナー」「M&Aセミナー」の開催
- 販路拡大支援のための「ビジネスフェア」等への取引先勧誘
- 「ものづくり補助金」セミナー等公的支援制度等の紹介・提案
- 新成長分野向け支援として「健康医療介護(福祉)」「環境エネルギー」「農林水産業(6次産業化)」への積極的な取組み
- 起業・創業に対する支援のため「起業セミナー」開催や創業相談を実施
- 関係機関と連携しながら海外進出支援の実施

地域活性化への取組み

「健康寿命延伸都市・松本」プロジェクト（企業連携事業）への取組み

当金庫は、平成25年2月、松本市が将来の都市像として掲げる「健康寿命延伸都市・松本」の創造への協力を目的とし「健康寿命延伸都市・松本」プロジェクト、企業連携事業に係る第1号協定の締結以降、「がん検診受診率の向上や「市民の皆さまへの健康に関する情報提供」に向けた取組みを行っております。

【協定内容】

- (1)健康寿命延伸都市・松本」の創造に向けた支援・協力
- (2)産業の創出、育成に向けた環境整備、企業立地・誘致や松本産品のブランド化など「松本市の経済活性化」へ向けた支援・協力
- (3)観光振興、交流促進や移住など、「松本市の人情情報の交流形成」へ向けた支援・協力
- (4)その他本協定の目的を達成するために必要な事項

講演会

演題：「いつもチャレンジ精神で」

講師：草野 仁氏

平成30年7月3日まつもと市民芸術館にて



長野県立穂高商業高校との連携協定

当金庫は、穂高商業高校と「人材育成、地方活性化への協力に関する連携協定」を締結しております。1～2年生の授業「先輩のお話を聞く会」に当金庫職員が参加し、進路実現のために努力するべきこと等を中心に講話を行いました。



地域の行事への参加

地域との結びつきを深め、地元のお客さまに日頃の感謝の気持ちを伝えるために、地域の行事に積極的に参加しております。

毎年多数の参加連と見物客でにぎわう松本市を代表する夏の一大イベント「夏まつり松本ぼんぼん」には第1回より44回連続して参加しております。



「信用金庫の日」献血・清掃活動

信用金庫業界では昭和26年6月15日に「信用金庫法」が公布・施行されたことにちなみ、6月15日を「信用金庫の日」としています。当日には、役員全員が、金庫の基本理念である地域金融機関としての使命と責任を再認識し、お客さま・地域とのつながりを深める日として、お客さま感謝デーの実施や献血、清掃活動を行っております。



献血



清掃活動

森林の里親促進事業

長野県が推進する「森林の里親促進事業」により、平成25年10月松本市岡田財産区と「森林の里親契約」を締結しました。岡田財産区が所有する芥子坊主(けしぼづ)農村公園内約5haに「しんきんの森」創設のため職員一丸となり森林整備に取り組んでおります。



松本山雅FCを応援しています！

当金庫は、クラブ史上初のJ2優勝を果たし、J1昇格した松本山雅FCのオフィシャルスポンサーです。松本山雅FC定期預金通帳の取扱いによるチーム資金の贈呈や、松本山雅スイーツフェスタを開催するなど、スポーツを通じて地域活性化に貢献しております。



松本山雅FC定期預金



松本山雅FC J2優勝！ J1昇格！

松本山雅FCスイーツフェスタ2018

松本山雅FCの名称、カラーから連想するスイーツをお取引先菓子店等より募集し、5つの優秀スイーツと焼き菓子特別賞を選出します。優秀スイーツは、松本山雅FC戦の地元開催時に販売され、最優秀商品が決定されます。2012年から毎年開催しており、地域に広く認知されるイベントとなりました。

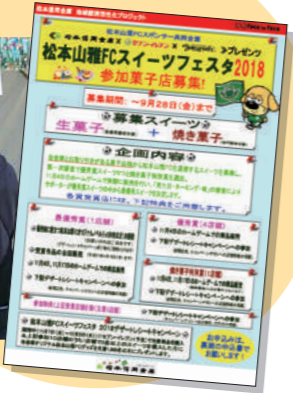

地域社会の発展に貢献

松本信用金庫のサークル活動

会員の皆さまの相互の親睦を図るために、当金庫ではサークル活動を推進しております。

しんきん同友会

事業主の方を中心に、講演会・ゴルフコンペ、情報提供などを通じて会員の連携と昇揚を図っております。

平成30年度 春季講演会

〔演題〕

「私が社長です!」

講師：元谷 美美子氏



平成30年度 秋季講演会

〔演題〕

「この人生をありがとう」

講師：中宮 紀伊子氏



しんきん信寿会

年金受給者を対象に、生きがい、テーマとした会で、旅行、マレットゴルフ、趣味の会を通じて会員相互の親睦と福祉の増強を目指しております。

平成25年度より全店舗で「信寿会」を設立し、活動しております。

ふれあい親睦の旅

毎年、ご好評をいただいております、しんきん信寿会ふれあい親睦の旅、平成30年度は「鮮やかな色のコントラスト 富士芝桜まつりとやまなしの旅」でした。なお、平成29年度から、日帰り旅行となり、お気軽にご参加いただけるようになりました。



年金相談

年金の疑問・相談等にお応えしております。

「年金裁定請求にはどのような書類が必要なの?」「自分は何のくらいの年金がもらえるの?」「働きながら年金はもらえるの?」等々

各店舗に加え、本店内にある年金相談センターでは当金庫年金アドバイザーが年金に関する各種疑問相談等にお応えしております。

年金について知りたいこと、確認したいことなどお気軽にご相談ください。



また、各店舗にて年金相談会を定期的に開催しております。日程については最寄りの店舗にお問い合わせのうえ、ご予約ください。

TOPICS

「特殊詐欺防止セミナー(出前講座)」を開催しております。



地域への貢献活動として、地元公民館、福祉ひろば等において「特殊詐欺防止セミナー(出前講座)」を開催しております。特殊詐欺に関するDVDを視聴するほか、詐欺の手口や予防策についての解説、警察からも推奨される対策機器のご案内を行っております。また、当金庫では、多額の送金の際には別席で聞き取りをするなどの予防策を講じております。

重要なお知らせ

振り込め詐欺にご注意ください

2018年中の長野県特殊詐欺被害総額(暫定値) 3億5千8百万円! 被害件数(暫定値) 140件!

振り込め詐欺の代表的な手口4つ

- オレオレ詐欺
- 選付金詐欺
- 融資金詐欺
- 架空請求

今すぐできる振り込め詐欺対策

「自分だけ大丈夫」と思い込みを捨て、騙され心当たりを感じたらすぐに通報する。振り込め詐欺でよく使われる偽装を認識しておく。本人に連絡をする。振り込め詐欺に絡むと、この偽装を解除すればトラブルに巻き込まれることも減ります。

緊速

警察メッセージ

長野県警察松本警察署

ストップ! 振り込め詐欺

振り込め詐欺 新117

振り込め詐欺特殊詐欺 防止対策商品のご案内

2018年中の長野県特殊詐欺被害総額(暫定値) 3億5千8百万円! 被害件数(暫定値) 140件!

2018年中 特殊詐欺被害総額(暫定値)

被害種別	被害総額(百万円)	被害件数(件)
オレオレ詐欺	87	88
選付金詐欺	27	27
融資金詐欺	2	2
架空請求	5	5
その他	18	18
合計	139	140

緊速

警察メッセージ

長野県警察松本警察署



店舗および営業地区一覽

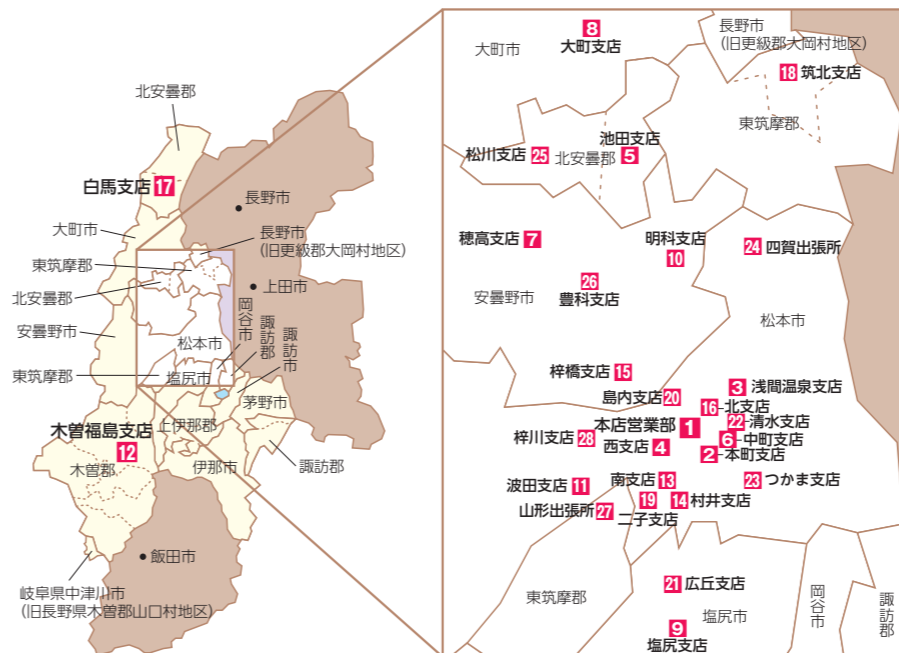

(令和元年6月末現在)

1 本店営業部 両替機 夜間金庫 貸金庫
住所: 松本市丸の内1番1号
TEL: 0263(35)0001

2 本町支店 両替機 夜間金庫
住所: 松本市深志2丁目3番9号
TEL: 0263(32)5670

3 浅間温泉支店 貸金庫
住所: 松本市浅間温泉1丁目15番10号
TEL: 0263(46)2220

4 西支店
住所: 松本市渚2丁目4番1号
TEL: 0263(25)6450

6 中町支店
住所: 松本市中央3丁目11番3号
TEL: 0263(32)6320

11 波田支店
住所: 松本市波田9812番地6
TEL: 0263(92)3077

13 南支店 夜間金庫 貸金庫
住所: 松本市宮田4番2号
TEL: 0263(26)2233

14 村井支店 夜間金庫
住所: 松本市村井町南4丁目4番3号
TEL: 0263(58)4080

16 北支店
住所: 松本市桐1丁目2番36号
TEL: 0263(35)5525

19 二子支店
住所: 松本市大字笹賀5213番地1
TEL: 0263(26)8811

20 島内支店
住所: 松本市大字島内4588番地1
TEL: 0263(47)3000

22 清水支店 夜間金庫 貸金庫
住所: 松本市清水1丁目9番8号
TEL: 0263(34)2200

23 つかま支店
住所: 松本市筑摩2丁目8番5号
TEL: 0263(27)0300

24 四賀出張所
住所: 松本市会田589番地
TEL: 0263(64)2950

28 梓川支店 夜間金庫 貸金庫
住所: 松本市梓川907番地1
TEL: 0263(78)6000

18 筑北支店 夜間金庫
住所: 松本市丸の内1番1号
TEL: 0263(35)0001

15 梓橋支店
住所: 松本市丸の内1番1号
TEL: 0263(35)0001

12 木曾福島支店 貸金庫
住所: 松本市丸の内1番1号
TEL: 0263(35)0001

21 広丘支店
住所: 松本市丸の内1番1号
TEL: 0263(35)0001

10 明科支店
住所: 安曇野市明科中川手3760番地2
TEL: 0263(62)3201

9 塩尻支店 両替機 夜間金庫
住所: 塩尻市大門八番町2番13号
TEL: 0263(52)1180

8 大町支店 両替機 夜間金庫
住所: 大町市大町3206番地6
TEL: 0261(22)1600

7 穂高支店 両替機 夜間金庫
住所: 安曇野市穂高5964番地5
TEL: 0263(82)3100

26 豊科支店 両替機 夜間金庫 貸金庫
住所: 安曇野市豊科南穂高515番地1
TEL: 0263(72)7007

21 広丘支店
住所: 塩尻市大字広丘原新田215番地58
TEL: 0263(52)5800

5 池田支店
住所: 北安曇郡池田町大字池田4370番地1
TEL: 0261(62)3101

15 梓橋支店
住所: 安曇野市豊科高家5186番地1
TEL: 0263(72)0133

26 豊科支店 両替機 夜間金庫 貸金庫
住所: 安曇野市豊科南穂高515番地1
TEL: 0263(72)7007

21 広丘支店
住所: 塩尻市大字広丘原新田215番地58
TEL: 0263(52)5800

5 池田支店
住所: 北安曇郡池田町大字池田4370番地1
TEL: 0261(62)3101

15 梓橋支店
住所: 安曇野市豊科高家5186番地1
TEL: 0263(72)0133

26 豊科支店 両替機 夜間金庫 貸金庫
住所: 安曇野市豊科南穂高515番地1
TEL: 0263(72)7007

21 広丘支店
住所: 塩尻市大字広丘原新田215番地58
TEL: 0263(52)5800

5 池田支店
住所: 北安曇郡池田町大字池田4370番地1
TEL: 0261(62)3101

15 梓橋支店
住所: 安曇野市豊科高家5186番地1
TEL: 0263(72)0133

26 豊科支店 両替機 夜間金庫 貸金庫
住所: 安曇野市豊科南穂高515番地1
TEL: 0263(72)7007

21 広丘支店
住所: 塩尻市大字広丘原新田215番地58
TEL: 0263(52)5800

5 池田支店
住所: 北安曇郡池田町大字池田4370番地1
TEL: 0261(62)3101

15 梓橋支店
住所: 安曇野市豊科高家5186番地1
TEL: 0263(72)0133

26 豊科支店 両替機 夜間金庫 貸金庫
住所: 安曇野市豊科南穂高515番地1
TEL: 0263(72)7007

21 広丘支店
住所: 塩尻市大字広丘原新田215番地58
TEL: 0263(52)5800

5 池田支店
住所: 北安曇郡池田町大字池田4370番地1
TEL: 0261(62)3101

15 梓橋支店
住所: 安曇野市豊科高家5186番地1
TEL: 0263(72)0133

26 豊科支店 両替機 夜間金庫 貸金庫
住所: 安曇野市豊科南穂高515番地1
TEL: 0263(72)7007

21 広丘支店
住所: 塩尻市大字広丘原新田215番地58
TEL: 0263(52)5800

5 池田支店
住所: 北安曇郡池田町大字池田4370番地1
TEL: 0261(62)3101

15 梓橋支店
住所: 安曇野市豊科高家5186番地1
TEL: 0263(72)0133

26 豊科支店 両替機 夜間金庫 貸金庫
住所: 安曇野市豊科南穂高515番地1
TEL: 0263(72)7007

21 広丘支店
住所: 塩尻市大字広丘原新田215番地58
TEL: 0263(52)5800

5 池田支店
住所: 北安曇郡池田町大字池田4370番地1
TEL: 0261(62)3101

15 梓橋支店
住所: 安曇野市豊科高家5186番地1
TEL: 0263(72)0133

26 豊科支店 両替機 夜間金庫 貸金庫
住所: 安曇野市豊科南穂高515番地1
TEL: 0263(72)7007

21 広丘支店
住所: 塩尻市大字広丘原新田215番地58
TEL: 0263(52)5800

5 池田支店
住所: 北安曇郡池田町大字池田4370番地1
TEL: 0261(62)3101

15 梓橋支店
住所: 安曇野市豊科高家5186番地1
TEL: 0263(72)0133

店舗外現金自動預払機一覽

所在地	設置場所
松本市	松本ステーションビル (MIDORI)
	信大附属病院
松本市	●相澤病院
	●松本合同庁舎
	●松本市役所
安曇野市	●安曇野市役所
松本市	イオン南松本店
	イオンタウン松本村井
	イオンモール松本
	西友島内店
	西友笹部店
	イトーヨーカドー南松本店
	デリシア宮渕店
	デリシア宮渕店

(令和元年7月1日現在)

所在地	設置場所
松本市	デリシア寿店
	カインズホーム梓川店
塩尻市	西友塩尻西店
大町市	ザ・ビッグ信濃大町店
東筑摩郡	アイシティ21
安曇野市	イオンタウン信州山形
	ザ・ビッグ穂高店
	穂高ショッピングセンター アミー
	スワンガーデン安曇野
	ベイシアあづみの堀金店
北安曇郡	ザ・ビッグ信州池田店
	西友松川店

●日曜・祝日休業 ●土曜・日曜・祝日休業

しんきん ローンセンター

松本城前しんきん本店にローンセンターを開設しております。住宅ローンをはじめ各種ローンのご相談を専門スタッフが承ります。お気軽にご相談下さい。平日お忙しいあなたも土日はしんきんローンセンターへお出かけ下さい。

営業日 平日(祝日を除く) 9:00~15:00 土・日曜日 10:00~17:00

場所 松本信用金庫本店内 松本市丸の内1番1号

◆お問い合わせはお近くの営業店またはローンセンターへ

0120-0263-16

営業地区一覽

松本市	大町市	茅野市	北安曇郡
岡谷市	塩尻市	上伊那郡(除く飯島町・中川村・宮田村)	長野市(旧更級郡大岡村地区)
諏訪市	安曇野市	木曾郡	岐阜県中津川市
伊那市	諏訪郡	東筑摩郡	(旧長野県木曾郡山口村地区)

役員一覧／組織図／事業内容／当金庫の歩み

役員一覧

- (令和元年6月末日現在)
- 理事長(代表理事) 田中 鈴生
 - 常務理事(営業統括部長) 洞 修二
 - 常務理事(総合企画部長) 鶴見 明夫
 - 常勤理事(融資部長) 横山 俊一
 - 常勤理事(本店営業部長) 斉藤 雄二
 - 理事(非常勤) 百瀬 方康
 - 理事(非常勤) 高橋 秀生
 - 理事(非常勤) 戸田 竹廣
 - 常勤監事 小川 俊夫
 - 監事(非常勤) 齋 奉邦
 - 監事(非常勤) 関 和夫
- ※1 理事 百瀬方康、高橋秀生、戸田竹廣は、信用金庫業界の「総代会」の職能向上策等に関する業界申し合わせに基づく職員外理事です。
 ※2 監事 関和夫は、信用金庫法第32条第5項に定める員外監事です。

組織図

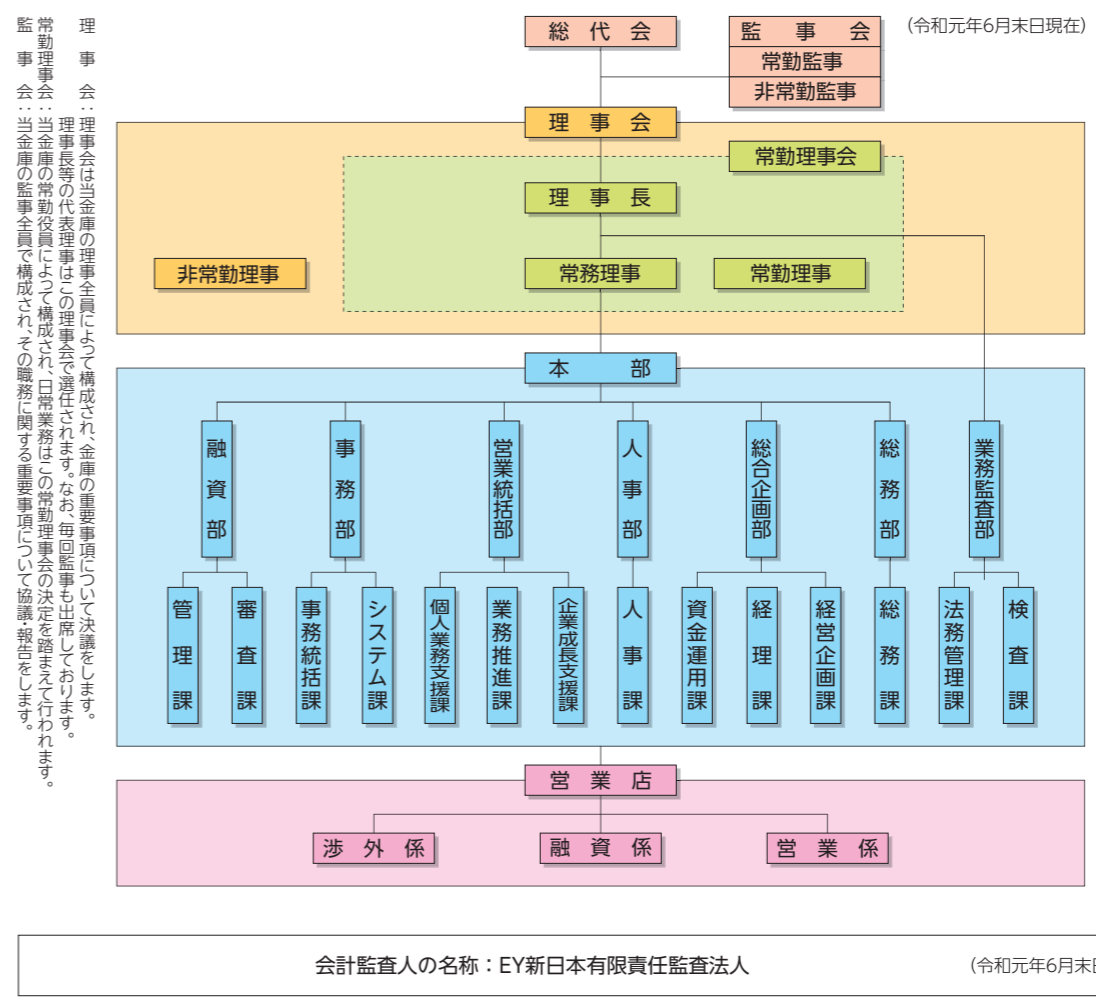

松本信用金庫の主な事業内容

- 預金業務**
当座預金・普通預金・貯蓄預金・通知預金・定期預金・定期積金・別段預金・納税準備預金・譲渡性預金等を取り扱っております。
- 貸出業務**
(1) 貸付
手形貸付、証書貸付及び当座貸越を取り扱っております。
(2) 手形の割引
銀行引受手形、商業手形及び荷付為替手形等の割引を取り扱っております。
- 有価証券投資業務**
預金の支払準備および資金運用のため、国債、地方債、社債、株式、その他の証券に投資しております。
- 内国為替業務**
送金為替、当座振込および代金取立等を取り扱っております。
- 附帯業務**
(1) 代理業務
① 日本銀行蔵入代理店
② 地方公共団体の公金取扱業務
③ 信金中央金庫の代理店業務
④ (株)日本政策金融公庫等の代理貸付業務
(2) 保護預り及び貸金庫業務
(3) 有価証券の貸付
(4) 債務の保証
(5) 公共債の引受
(6) 国債等公共債及び証券投資信託の窓口販売
(7) 保険商品の窓口販売
(8) 両替
(9) 電子債権記録業に係る業務

信金中央金庫及び信用金庫業界のネットワーク

信用金庫

- 預金量 …… 143兆4,771億円
- 信用金庫数 …… 259金庫
- 役員員数 …… 10万6,541人 (平成31年3月末現在)

信金中央金庫 (SCB) Shinkin Central Bank

● 資産運用額 38兆3,812億円 (平成31年3月末現在)

● 信用金庫の中央金融機関

● 金融債発行機関

信金中央金庫(略称：信金中金)は、全国の信用金庫を会員とする協同組織形態の金融機関で、信用金庫の中央金融機関として、昭和25年に設立されました。信金中金は、「個別金融機関」と「信用金庫の中央金融機関」という2つの役割を併せ持つ金融機関であり、資金調達額は、信用金庫から預け入れられた預金と金融債を発行して調達した資金等を合わせて37兆3,866億円(平成31年3月末残高)、総資産は39兆4,327億円(同)にのぼっています。このように、信金中金は、わが国多数の規模を有する金融機関であり、平成12年には優先出資を東京証券取引所に上場しています。

信金中金グループ 信金中央金庫(SCB)

- 証券業務
 - しんぎん証券株
 - 信金インターネット株
- 金融関連業務
 - しんぎんアセット
 - マネジメント投信株
 - 信金キャピタル株
 - 信金キャリア株
- その他の業務
 - 株しんぎん情報システムセンター
 - 信金中金ビジネス株

当金庫の歩み

- 大正
- 11年2月 有限責任松本信用組合設立 (松本市役所内)
- 昭和
- 4年9月 本店社屋新築(松本市大名町72)
 - 24年5月 本町支店開設(初代支店)
 - 26年10月 信用金庫法による松本信用金庫に改組
 - 36年10月 事務機械化スタート(普通預金会計機導入)
 - 41年10月 為替全国加盟店と取引開始
 - 44年12月 日本銀行と当座預金取引開始
 - 45年11月 日本銀行蔵入代理店に指定
 - 46年10月 新本店建築落成式及び50周年記念祝賀式挙行
 - 55年5月 新総合オンラインに移行
 - 57年6月 店舗外現金自動支払機を松本駅ビルに設置(第1号)
 - 58年3月 オンライン全国信金ネット完成
 - 63年10月 国債の窓販取扱開始
 - 63年10月 長野県ネットサービス(NNS)がスタート (県下金融機関カードの提携利用)
- 平成
- 4年6月 本店に別館建築落成
 - 6年10月 預金金利の完全自由化スタート
 - 8年6月 懸賞付定期預金「ジャンボ」を発売
 - 9年12月 梓川支店(28番目)開設
 - 11年12月 ホームページ開設
 - 12年12月 ISO9002:1994の認証取得
 - 13年3月 投信窓販の開始
 - 14年4月 スポーツ振興くじ「to to」の払戻開始
 - 14年11月 個人年金保険の取扱開始
 - 15年3月 個人向け国債の取扱開始
 - 15年7月 IYバンク銀行(現セブン銀行)とのATM提携開始
 - 17年1月 外貨宅配サービス業務開始
 - 17年1月 ローンセンター開設
 - 5月 法人向けインターネットバンキング取扱開始
 - 5月 キャッシュカード総合補償制度加入
 - 6月 個人向けインターネットバンキング取扱開始
 - 9月 投資信託の全営業店での窓口販売開始
 - 19年3月 ICカード、生体認証取扱開始
 - 19年9月 地球温暖化防止国民運動「チームマイナス6%」へ参加
 - 12月 「みらい創造経営塾」設立
 - 21年6月 本店耐震工事完了
 - 22年4月 県内6信金と八十二銀行とのATM相互利用サービス開始
 - 23年6月 東日本大震災、長野県北部地震の復興支援定期預金・定期積金を発売
 - 24年1月 「がん検診企業アクション」推進パートナー企業に登録(厚生労働省主管「がん検診受診率50%を目指す国家プロジェクト」)
 - 4月 松本市との協働モデルとして「がん啓発・がん受診率向上」に向けた取組を開始
 - 25年2月 しんぎん電子記録債権サービス(でんさいサービス)開始
 - 10月 森林の里親契約を締結
 - 10月 豊科支店新築移転オープン
 - 12月 「職域サポートサービス」取扱開始
 - 26年9月 「地方創生推進サポートチーム」創設
 - 27年4月 西支店新築(リニューアル)オープン
 - 28年3月 エリア母店制度導入
 - 4月 「LINE」による情報発信開始
 - 10月 穂高商業高校と地方創生に向けた包括連携協定締結
 - 29年11月 池田支店新築移転オープン
 - 30年10月 リバースモーゲージ型住宅ローン取扱開始
 - 31年3月 起業家交流会「新参者倶楽部」設立

総代会制度

総代会は信用金庫の最高意思決定機関です

信用金庫は、会員同士の「相互信頼」「互恵」の精神を基本理念に、会員一人ひとりの意見を最大の価値とする協同組織形態の金融機関です。したがって、会員は出資口数に関係なく、一会員一票の議決権を持ち、総会を通じて当金庫の経営に参加することになります。

しかしながら、当金庫は会員数が大変に多く、総会の開催は事実上不可能です。そこで、当金庫では、会員の総意を適正に反映し、充実した審議を確保するため、総会に代えて総代会制度を採用しております。

この総代会は、決算に関する事項、定款の変更、役員を選任等の重要事項を決議する最高意思決定機関です。したがって、総代会は、総会と同様に会員一人ひとりの意見が当金庫の経営に反映されるよう、会員の中から適正な手続きにより選任された総代により運営されます。

また、当金庫では、総代会に限定することなく、日常の事業活動を通じて

第98期通常総代会の議題

令和元年6月25日に開催した第98期通常総代会において、左記のとおり報告ならびに決議されました。

① 報告事項

第98期(平成30年4月1日から平成31年3月31日まで)
業務報告、貸借対照表および損益計算書の内容報告の件

② 決議事項

第1号議案 剰余金処分案承認の件
第2号議案 定款一部変更の件
第3号議案 会員除名の件



て、総代や会員との「コミュニケーション」を大切にし、様々な経営改善に取り組んでおります。

総代の任期と定数について

- 総代の任期は3年です。
- 総代選任のため、当金庫の地区を9区の選任地区に分ち、会員数に応じて総代の定数を定めております。
- 総代の定年は78歳です。
- なお、令和元年6月末現在の会員数は39,440名、総代数は120名となっております。

当金庫の総代選考基準について

- 1 資格要件
当金庫の会員であること
- 2 適格要件
● 総代として相応しい見識を有している方
● 良識をもって正しい判断ができる方
● 地域における信望が厚く、総代として相応しい方
● 人格、識見に優れ、当金庫の発展に寄与できる方
● 金庫の理念・使命をよく理解し、金庫との密接な取引関係を有する方
● その他総代選考委員が適格と認めた方

総代一覧

選任区域	人数	氏名	回数
第1区 松本市	6名	縣 正長	3
第2区 松本市	13名	齋藤 茂行	5
第3区 松本市	10名	松沢 宏	2
第4区 松本市	15名	降旗 憲治	7
第5区 松本市	15名	赤羽 勝巳	1
第6区 松本市	19名	丸山 仁士	7
第7区 松本市	10名	上條 充繁	4
第8区 松本市	17名	原 滋俊	1
第9区 松本市	15名	高沢 倫雄	4
第1区 松本市	6名	大蔵 章男	1
第2区 松本市	13名	原 一宏	3
第3区 松本市	10名	倉科 晶夫	1
第4区 松本市	15名	倉科 隆至	2
第5区 松本市	15名	江原 久	2
第6区 松本市	19名	丸谷 義一	9
第7区 松本市	10名	下里 泰郎	4
第8区 松本市	17名	井内 岩雄	3
第9区 松本市	15名	野村 弘	7
第1区 松本市	6名	大宮 康彦	7
第2区 松本市	13名	吉川 進	1
第3区 松本市	10名	黒崎 俊介	5
第4区 松本市	15名	花岡 久美子	2
第5区 松本市	15名	古屋 昇	2
第6区 松本市	19名	山村 和永	2
第7区 松本市	10名	藤澤 幸治	2
第8区 松本市	17名	宮嶋 昭治	5
第9区 松本市	15名	川上 良治	3
第1区 松本市	6名	澤田 宗雄	3
第2区 松本市	13名	富成 敏文	2
第3区 松本市	10名	宮坂 祥子	1
第4区 松本市	15名	花岡 貞夫	5
第5区 松本市	15名	福澤 倫治	2
第6区 松本市	19名	横山 恵行	1
第7区 松本市	10名	堀内 千一郎	7
第8区 松本市	17名	小松 兼俊	6
第9区 松本市	15名	青木 一	7
第1区 松本市	6名	藤澤 正佳	2
第2区 松本市	13名	花岡 貞夫	5
第3区 松本市	10名	大輪 安實	4
第4区 松本市	15名	吉澤 隆夫	6
第5区 松本市	15名	福澤 倫治	2
第6区 松本市	19名	横山 恵行	1
第7区 松本市	10名	堀内 千一郎	7
第8区 松本市	17名	小松 兼俊	6
第9区 松本市	15名	柴原 薫	3

(敬称略、令和元年6月末現在)

総代会の仕組み (総代会は、会員の総意を適正に反映するための制度です)

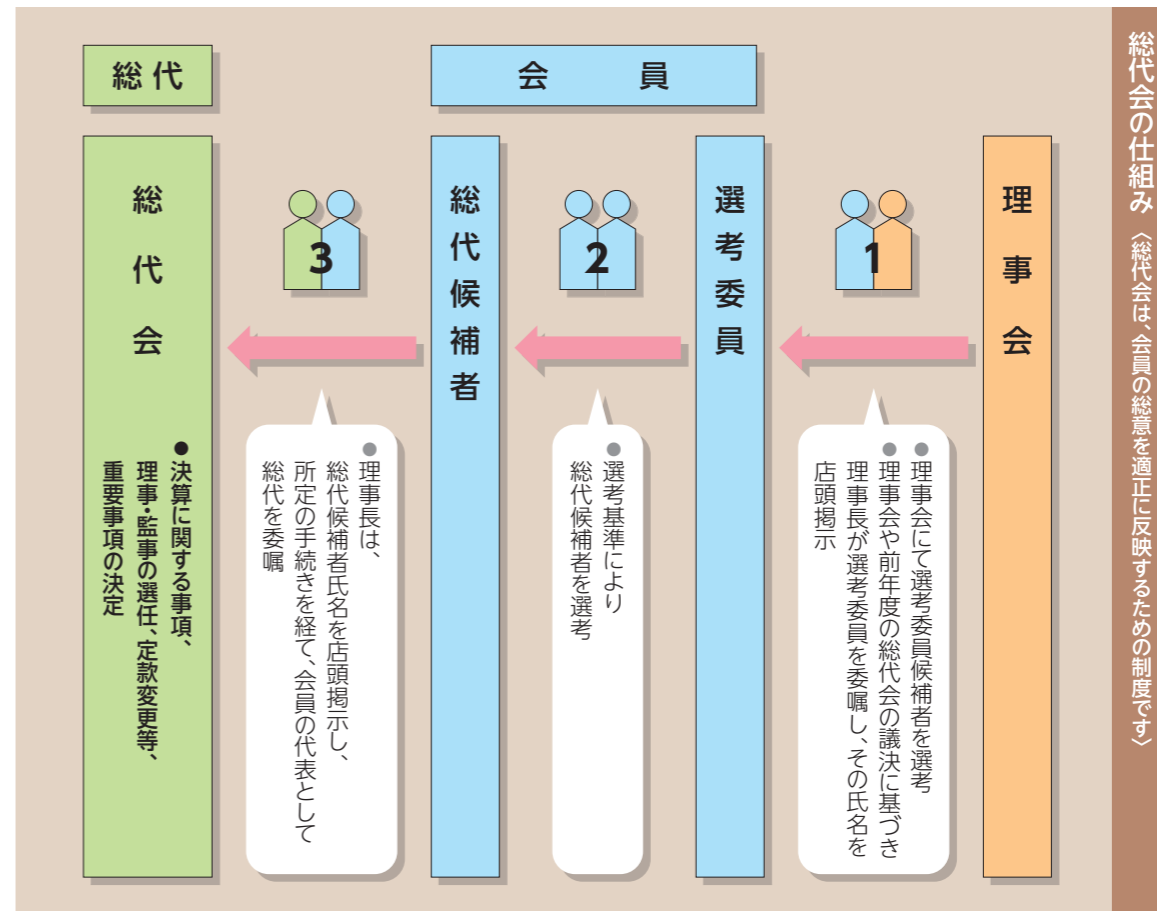

理事会

● 理事会にて選考委員候補者を選考
● 理事会や前年度の総代会の議決に基づき理事長が選考委員を委嘱し、その氏名を店頭掲示

選考委員

● 選考基準により
● 総代候補者を選考

総代候補者

● 理事長は、
● 総代候補者氏名を店頭掲示し、
● 所定の手続きを経て会員の代表として
● 総代を委嘱

総代会

● 決算に関する事項、
● 理事・監事の選任、定款変更等、
● 重要事項の決定

総代が選任されるまでの手続きについて

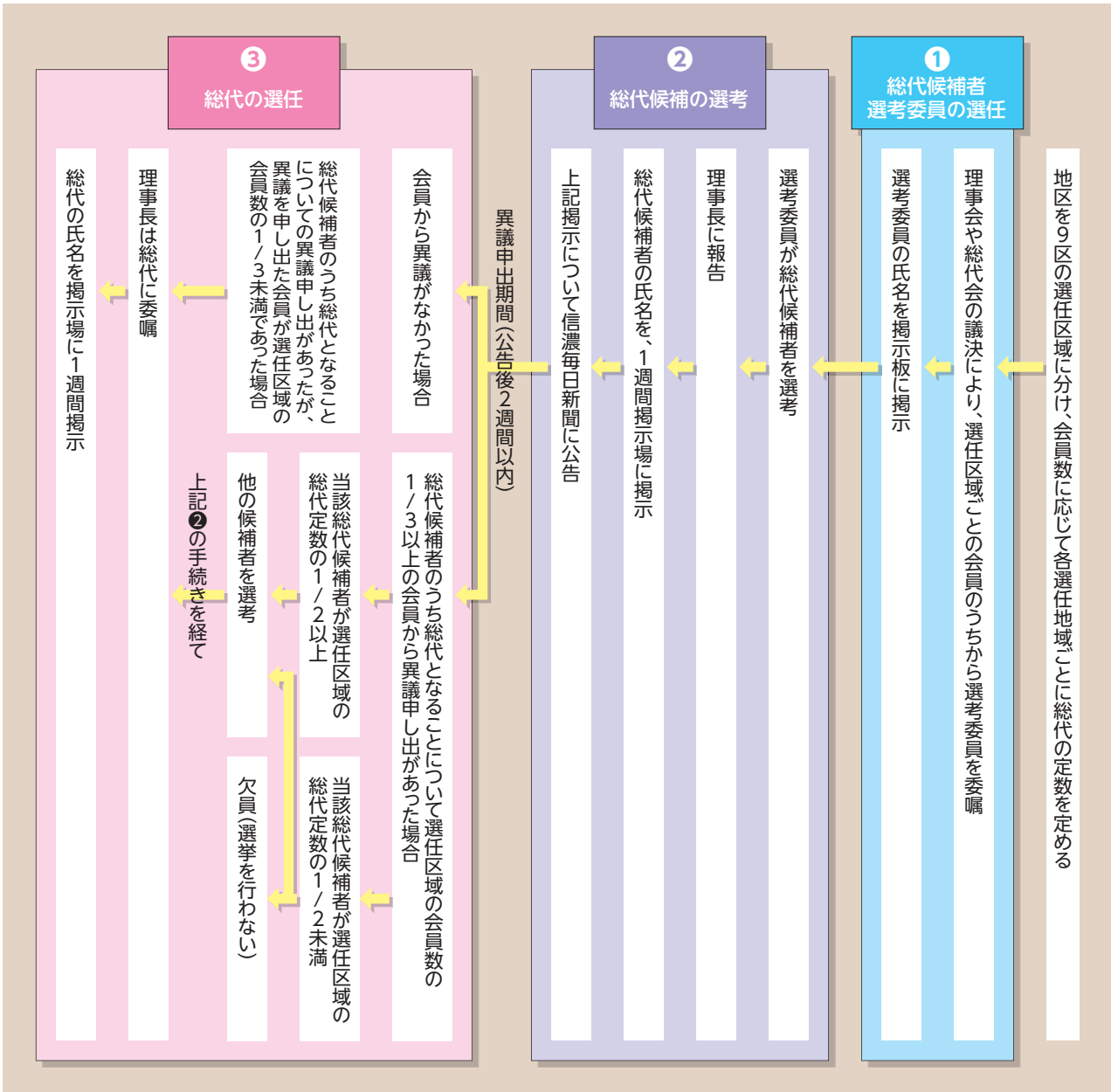

業種別

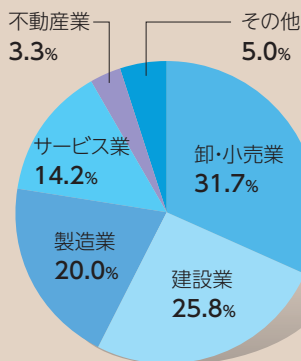

年代別

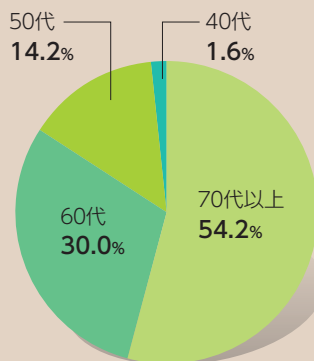

職業別

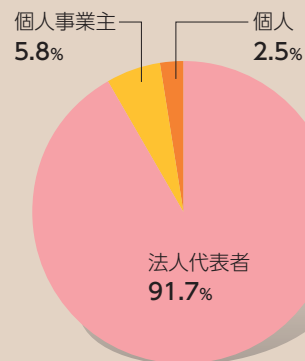

総代の属性別構成比

※法人役員の方は属されている法人の業種で分類しています。

しんきんレポート2019

松本信用金庫の現況

第98期 ディスクロージャーレポート



資料編

データで振り返る、松本信用金庫

業務のご案内	1
リスク管理体制	4
内部管理態勢・コンプライアンス等	5
財務諸表	7
経営指標	11
不良債権の状況	18
自己資本の充実の状況について	19
開示項目一覧	27

■ 預金業務

種類	特 色	期 間	預 入 額	
定期預金	期日指定定期預金	お預け入れ期間は最長3年ですが、1年たてば期日をご指定いただき、いつでもお引き出しできます。(個人の方限定)	据置期間1年 最長3年	1,000円以上 300万円未満
	スーパー定期	まとまった資金をお預かりする最も一般的な定期預金です。お預け入れ額300万円以上と300万円未満の金利設定となります。	1カ月以上 5年以内	1,000円以上 1,000万円未満
	大口定期預金	1,000万円からの大口資金を高利回りで運用できる有利な定期預金です。ただし、経済情勢等によりスーパー定期預金と同率となる場合もあります。	1カ月以上 5年以内	1,000万円以上
	変動金利定期預金	お預け入れ期間中でも金利動向を直接キャッチし、お預け入れ日から6カ月毎に、その時点での利率に基づいて利息が計算されます。	1年以上 3年以内	1,000円以上
	金利優遇定期預金	当金庫に年金受取口座をお持ちの方に限り、優遇金利を適用させていただいております。 店頭表示金利に0.02%または0.05%を上乗せする「ふれあい」、および0.1%上乗せする「スーパーふれあい」があります。 また、障害年金等の受取口座をお持ちの方に限り、「スーパー福祉定期」もご用意しております。	1年以上 5年以内 (各商品によって 異なりますので、 お問い合わせ ください。)	各商品によって 異なりますので、 お問い合わせ ください。
	懸賞付定期預金 「ジャンボ24th」	1等から3等まで「JCBギフトカード」や「クオカード」が当たる懸賞つきスーパー定期預金です。10万円につき1本の割合で懸賞抽選権をお付けします。 新規お預入れの取扱期間は令和2年4月30日までです。(個人の方限定)	1年	10万円以上 1,000万円未満
	退職金専用定期預金 「セカンドストーリーII」	退職された方のセカンドライフを応援する定期預金です。退職金の範囲内で金利を上乗せしてお預かりします。年金振込を当金庫に指定いただいたお客さまには更に金利を上乗せします。	1年または3年	100万円以上 退職金の範囲内
定期積金	毎月一定額をお積立いただくことによって計画的に財産形成ができます。	6カ月以上 5年以内	毎月の掛金は 1,000円以上	
財形預金	一般財形預金	お勤め先の財形制度を通じて、定期的に給料、賞与から天引にてお積立いただけます。		
	一般財形預金	財産づくりに有利な預金で使途に制限ありません。	3年以上	1,000円以上
	財形年金預金	60歳以降、年金形式で受け取れる預金です。ゆとりある老後のためにぜひお役立てください。	5年以上	1,000円以上
財形住宅預金	新築・増改築・中古住宅取得等、マイホーム資金づくりのための預金です。	5年以上	1,000円以上	
その他	当座預金	お支払いに小切手・手形をご利用いただく預金です。	出し入れ自由	1円以上
	普通預金	自動支払・自動受取サービス等がご利用いただけます。(決済用普通預金をご希望の方は、窓口までお申し付けください。)	出し入れ自由	1円以上
	通知預金	短期間有利に運用していただく預金です。	据置期間7日	1口1万円以上
	積立定期預金	1,000円以上であればいつでも何回でもお預入れいただけます。自動振替をご利用いただけますと、自動的にお積立できますので大変便利です。		1,000円以上

■ 融資業務(主なローン)

種類	特 徴 ・ お 使 い み ち	融資限度額 ※1	融資期間 ※2
住宅ローン	住宅の新築・増改築、土地・建物の購入に、よりよい住まいづくりのためにご利用いただけます。 お求めになる住宅・土地を担保として提供していただきます。	10,000万円以内	35年以内
リフォームローン	住まいの増改築・住宅の設備機器購入資金等にご利用いただけます。	2,000万円以内	25年以内
教育ローン	お子さまの教育資金にご利用いただけます。	1,000万円以内	16年以内
マイカーローン	車輛購入や免許取得、車検、修理などにご利用いただけます。 ただし、営業用車購入資金は除きます。	1,000万円以内	10年以内
多目的ローン	旅行・レジャー、家具・インテリア購入、結婚費用等で、支払先への振込が可能な資金にご利用いただけます。	500万円以内	10年以内
フリーローン・ベンリーダーポケット	資金使途を限定しないローンです。(支払先への振込等の条件はございません。) ご利用の可否につきましてはスピーディーにご返答しております。	10万円以上500万円以内 (10万円単位)	10年以内
カードローン	急に現金がご入用になった時、簡単・スピーディーにご用立ていたします。	10万円以上500万円以内 (10万円単位)	融資限度額によって 1年～2年の更新と なります。
おまとめワイド	信販会社・クレジット・消費者金融業者等の借入を一本化するための資金です。	10万円以上500万円以内 (10万円単位)	10年以内

上記のほかにも各種ローンがございますので、お気軽にご相談ください。

※1※2 融資限度額・融資期間につきましては商品設計上の上限金額・最大期間を表示しております。



■ その他の業務(各種取次業務)

種 類	内 容・特 色
個人年金保険	お客さまのニーズに合わせ、資産形成のお手伝いをいたします。
終身保険	死亡保障を目的とした生命保険です。
学資保険	お子さまの進学時期にあわせてお受取りいただける貯蓄型の保険です。
がん保険／医療保険	経済的な保障と、精神的なケアでトータルにサポートする保険です。お客さまのニーズに合わせ3社5商品をご用意しております。
傷害保険	当金庫で年金を受給されている方のみご加入いただける団体傷害保険です。
ペット保険(どうぶつ健保)	ペット(犬・猫)の病気やケガを保障する保険です。
個人向け国債	日本政府が発行している個人の方のみが保有できる国債です。1万円から購入でき、3年満期・5年満期の固定金利型と、実勢金利に応じて半年毎に金利を見直す10年満期の変動金利型を取り扱っています。
投資信託	資産運用商品として、株式や公社債を投資対象とした6社17商品を全店舗で販売しております。
確定拠出年金	現在の年金制度が抱える問題を解決するために登場した、新しい年金制度が確定拠出年金です。主として個人の方を対象とした「個人型」と、会社にお勤めの方専用の「企業型」の2種類があります。
住宅ローン関連の長期火災保険	当金庫の住宅ローンを利用された方限定の火災保険です。
債務返済支援保険	当金庫の住宅ローンを利用された方限定の債務返済支援保険です。病気等により就業できず、収入が減少した場合等に、一定期間住宅ローン返済額をカバーします。

■ サービス業務

種 類	内 容
自動サービス	自動支払サービス ご指定の口座から自動的にお支払いします。払込みを忘れて、出かける手間が省け未払いのトラブルもなくなります。電気料、電話料、NHK受信料などの公共料金のほか、税金、社会保険料、各種カード決済などの自動支払サービスがあります。
	自動受取サービス お受取りに出かける手間が省けるうえに期日忘れの心配もなく、きちんとご指定の口座に振込まれます。給与や年金があなたのお口座でお受取りいただけます。配当金、児童手当、退職金、保険金給付金などもお受取りいただけます。
為替サービス	国内為替サービス ご送金、お振込、お取立は全国259信用金庫7,294店舗(平成31年3月末現在)の為替網が便利にご利用いただけます。また、全国銀行データ通信システムを通じ、銀行、信用組合、農協等へのお振込等も迅速、確実、安全にお取扱いたします。
	外国為替・外貨両替サービス 外国通貨の両替のお取次(当庫ホームページからインターネット経由に限り)をいたします。また、外国為替取引のお取次もいたします。
しんきん電子記録債権サービス(でんさいサービス) 電子記録債権法に基づきでんさいネット(全国銀行協会が設立した電子債権記録機関「株式会社全銀電子債権ネットワーク」)を介して提供される新しい決済サービスです。インターネット(PC)等を通じて、電子記録債権を記録・管理する電子債権記録機関の記録原簿へ電子記録をすることで、安全・簡易・迅速に、支払いや譲渡等を行うことができます。	
各種バンキングサービス	個人向けインターネットバンキング「WEBバンキング」 パソコンや携帯電話(ドコモ・au・ソフトバンク)、スマートフォンで、残高照会、お振込等がご利用いただける、個人のお客さま向けサービスです。
	法人向けインターネットバンキング「WEB-FB」 インターネット接続可能なパソコンで、預金残高や入金金明細の照会、資金移動、総合振込、給与・賞与振込、口座振替等がご利用いただける、個人事業主・法人のお客さま向けサービスです。
	ネット口座振替受付サービス 提携企業の各種支払い口座振替契約をパソコンや携帯電話から手続きできるサービスです。
	携帯電子マネーチャージサービス お客さまの預金口座から携帯電話の「おサイフケータイ」に、その場でチャージ(入金)できるサービスです。
	料金払込サービス「Pay-easy(ペイジー)」 納付書・請求書にペイジーマークが付いた税金・各種料金が、インターネットバンキングでお支払いいただけます。(ご利用には、「個人向けインターネットバンキング」または「法人向けインターネットバンキング」のご契約が必要です。)
	資金移動サービス 電話、FAX、専用ソフトインストールパソコン等を使用して、振込・振替ができるサービスです。預金残高や入金金明細の照会もできます。
	一括伝送サービス「テレサービス」 FB専用端末・専用ソフトインストールパソコンを使用して、一括振込(総合振込、給与・賞与振込)がご利用いただけるサービスです。
	デビットカードサービス デビットカード加盟店の専用端末で、お手持ちの「キャッシュカード」をご利用いただくことにより、お買物代金等がお支払いいただけるサービスです。
自動機(ATM)の各種サービス	キャッシュサービス 当金庫のキャッシュカードは、平日のほか、土曜・日曜・祝日も現金のお預け入れお引き出し等にご利用いただけます。また、全国の提携金融機関でもお引き出し等がご利用いただけます。
	ICキャッシュカード発行サービス カード犯罪に強く、セキュリティの高いICカードは、振込カード機能も付いて当金庫の全ATMで使用できます。個人の方は、生体認証(手のひら静脈)もご利用いただけます。
	振込・振替サービス キャッシュカードを使って「振込」「振替」等ができます。営業時間外や土曜・日曜・祝日も振込の予約ができます。振込カードをお作りいただくとお手続きがさらに簡単です。
その他のサービス	貸金庫サービス お客さまの大切な預金証書、株券、権利証、貴金属などを安全にお預かりします。
	夜間金庫サービス 閉店後も売上金などをお預かりします。
	情報サービス 当金庫では「しんきん経営情報」「楽しいわが家」などの刊行物を発行しています。内容は、毎日の仕事や暮らしに役立つ情報から楽しい話題までもりだくさん。全店のロビーまたは、窓口にも備えてあります。また、当金庫独自の調査による「中信地区産業経済動向」を3カ月毎に発行しております。ご愛読ください。

(令和元年6月末現在)

■ 各種手数料一覧

■ 振込手数料

種類	振込先	5万円未満	5万円以上
窓口利用	同一店内あて	108円	324円
	本支店・県内信金あて	216円	432円
	他行あて	540円	756円
ATM利用	同一店内あて	108円	216円
	本支店・県内信金あて	108円	324円
	他行あて	432円	648円
※機械利用	同一店内あて	無料	
	本支店・県内信金あて	108円	324円
	他行あて	432円	648円
個人向けインターネットバンキング	同一店内あて	無料	
	当金庫本支店あて	無料	
	県内信金あて	108円	324円
	他行あて	216円	432円

※機械利用とは、法人向けインターネットバンキング・資金移動システム・テレホンバンキング・テレサービスなどをいいます。(各サービスでのお取扱可能な振込種類につきましては、窓口にお問合せください。)

■ 給与振込手数料

種類	振込先	5万円未満	5万円以上
窓口利用	同一店内あて	無料	
	本支店・県内信金あて	無料	
	他行あて	108円	
※機械利用	同一店内あて	無料	
	本支店・県内信金あて	無料	
	他行あて	無料	

※機械利用とは、法人向けインターネットバンキング・テレサービスなどをいいます。(各サービスでのお取扱可能な振込種類につきましては、窓口にお問い合わせください。)

■ 税金等振込手数料

振込先	5万円未満	5万円以上
長野県・松本市・大町市・塩尻市・安曇野市・北安曇郡・東筑摩郡・木曾郡の市町村(北安曇郡小谷村、木曾郡南木曾町・大桑村を除きます)	無料	
小谷村・南木曾町・大桑村および上記以外の長野県内の市町村	216円	432円
県外の都道府県・市町村	540円	756円

■ 代金取立手数料

取立先	普通扱	至急扱
同地取立	店内	無料
	市中	1通につき324円
隔地取立	県内	1通につき648円
	県外	1通につき648円 1通につき864円
旅券類取立	代払扱	クーポン1通につき216円
	個別扱	1通につき648円

■ 証明書発行手数料

残高証明	自動発行	発行区分ごと	432円
	都度発行	1組につき	648円
融資証明	1通につき	1,080円	
取引明細表	1枚につき50円と消費税		
個人情報開示手数料	1件につき	1,080円	
監査法人様からのご依頼による証明書発行手数料		2,160円	

※複数の業務証明を要する場合は、業務数に乘じた手数料をいただきます。

※上記以外の証明書等の詳細につきましては窓口までお問合せください。

■ その他為替関係手数料

送金・振込組戻料	1件につき648円
不渡手形返却料	1通につき648円
取立手形組戻料	ご依頼の内容によっては、超過実費をいただく場合もございます。
取立手形店頭呈示料	
代手・商手変更料	1件につき 324円

■ 自動振込サービス関係手数料

自動振込サービス申込手数料	1振込先につき 108円	
自動振込サービス手数料	5万円未満	5万円以上
同一店内あて	無料	
本支店・県内信金あて	108円	324円
他行あて	432円	648円

■ エレクトロニックバンキング手数料

テレホンバンキングサービス基本手数料	無料
--------------------	----

■ 当座関連手数料

種類	署名鑑印あり	署名鑑印なし
小切手帳(50枚綴り)	1冊につき 756円	1冊につき 648円
約束手形帳(50枚綴り)	1冊につき 972円	1冊につき 864円
為替手形帳(25枚綴り)	1冊につき 432円	
署名鑑登録・変更手数料	1冊名鑑につき5,400円	
マル口座開設手数料	1口座につき 3,240円	
専用手形用紙	1枚につき 540円	
自己宛小切手	1枚につき 540円	

■ 通帳、カード等発行・再発行手数料

種類	新規発行	再発行
通帳・証書・契約の証	無料	1冊につき 1,080円
個人用キャッシュカード(MS・IC)	無料	1枚につき 1,080円
ローンカード(MS・IC)	無料	1枚につき 1,080円
法人用	MSキャッシュカード	1枚につき 540円 1枚につき 1,080円
	ICキャッシュカード	1枚につき 1,080円

■ 貸金庫利用料

(年間)

種類	大	中	小
手動	10,800円	8,640円	6,480円
全自動	31,104円	23,328円	15,552円

■ 夜間金庫利用料

営業区域外資本先・融資対象外先	月間 10,800円
上記以外	月間 2,160円

■ 硬貨による入金・硬貨による振込手数料

条件	硬貨入金枚数	手数料
硬貨の入金枚数を基準とします	1枚 ~ 100枚	無料
	101枚 ~ 300枚	108円
	301枚 ~ 500枚	216円
	501枚 ~ 1,000枚	540円
	1,001枚 以上	千枚毎に 540円加算

※同日内に100枚を超える取扱いが発生した場合には、取扱枚数を合計した手数料とします。

※一般家庭からの持込による入金・振込は無料です。

※税金・手数料等のお支払に硬貨をご持参される場合も、硬貨による入金・硬貨による振込と同様の手数料を適用させていただきます。

●記載の手数料の他にも、手数料が必要な場合があります。
●手数料の金額には、8%の消費税が含まれております。

■ 融資関連手数料

種類	金額		
事業性長期貸出	繰上返済条件変更	1回につき 5,400円	
	住宅ローン	一部繰上返済条件変更	1回につき 5,400円
		全額繰上返済	32,400円
個人ローン	繰上返済条件変更	1回につき 5,400円	
不動産	新規設定(事業性)	1契約につき 43,200円	
	新規設定(消費性)	1契約につき 21,600円	
	追加設定	1契約につき 10,800円	
	極度額変更	1契約につき 10,800円	
	一部解除	1契約につき 10,800円	
全部解除	無料		
債務保証	1回につき 3,240円		
融資証明	1通につき 1,080円		

■ 両替手数料(窓口扱い)

条件	受取・持込合計枚数	金額
お客様が持込まれる或いは、持出される硬貨・紙幣の合計枚数を基準とします	1枚 ~ 100枚	無料
	101枚 ~ 300枚	108円
	301枚 ~ 500枚	216円
	501枚 ~ 1,000枚	324円
	1,001枚 ~ 2,000枚	648円
	2,001枚 以上	千枚毎に 324円加算

※同日内に100枚を超える取扱いが発生した場合には、取扱枚数を合計した手数料とします。

■ 両替手数料(両替機利用)

ご利用方法	お取扱い枚数	金額
キャッシュカード	1日1回 100枚まで	無料
両替カード	1日3回まで	年間12,960円
手数料を現金でお支払いの場合	1枚 ~ 500枚	108円
	501枚 ~ 1,000枚	216円
	1,001枚 以上	324円

※同日内に100枚を超える取扱いが発生した場合には、取扱枚数を合計した手数料とします。

■ 金種指定による出金手数料

条件	受取・合計枚数	金額
出金される硬貨の枚数を基準とし、対象となる場合は硬貨・紙幣の合計枚数を手数料の対象枚数とします	1枚 ~ 100枚	無料
	101枚 ~ 300枚	108円
	301枚 ~ 500枚	216円
	501枚 ~ 1,000枚	324円
	1,001枚 ~ 2,000枚	648円
	2,001枚 以上	千枚毎に 324円加算

※同日内に100枚を超える取扱いが発生した場合には、取扱枚数を合計した手数料とします。

リスク管理体制

■ リスク管理の基本方針

経済環境や金融情勢のさまざまな変化に伴って、金融機関の抱えるリスクは一段と複雑化・多様化しています。

当金庫では、リスク管理を経営の最重要課題の一つと位置付け、各種リスクを的確に把握し、コントロールする管理態勢の構築に努めております。組織態勢としては、リスクカテゴリーごとに統括部署を定め、日常業務において管理を行うことを基本としております。さらに、全体を統括する組織として、経営陣を中心とした総合リスク管理委員会を組織し、管理態勢の充実・強化を図り、さらに下部組織として各リスク検討委員会を設置して、具体的活動に反映させております。

また、当金庫の経営方針、経営戦略とリスク状況を整合させ、的確な運用・調達構造を構築することを目的とするALM委員会を組織しております。

■ リスク管理体制の組織概要

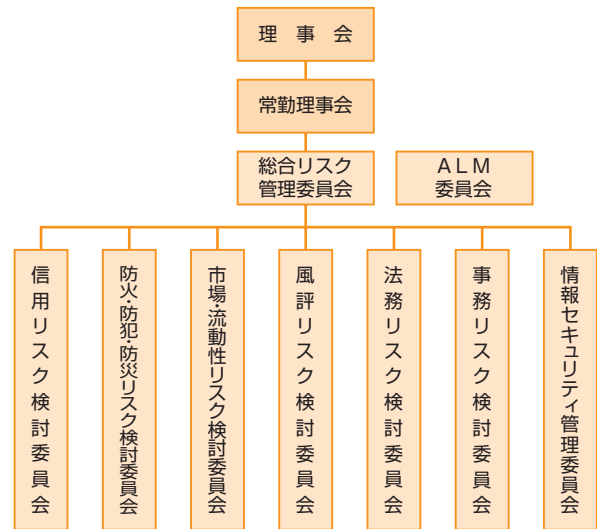

総合的リスク管理	総合的リスク管理とは、金融機関が直面するリスクに関してそれぞれのリスクカテゴリー毎（信用リスク、市場リスク、オペレーショナル・リスク等）に評価したリスクを総体的に捉え、金融機関の経営体力（自己資本）と比較、対照することによって自己管理型のリスク管理を行うことをいいます。当金庫では、各種業務の遂行に伴い発生するさまざまなリスクを適切に管理するほか、リスクを全体として捉え総合的に管理する総合リスク管理委員会を設置し、組織横断的にリスク管理の調整を行い、経営体力に見合ったリスクコントロールを実施することにより健全性の確保と安定収益の確保に努めています。
信用リスク	信用リスクとは取引先の倒産や財務内容の悪化などにより、資産（貸出金や有価証券など）の価値が減少ないし消滅し、金融機関が損失を被るリスクのことです。当金庫では、信用リスクを管理すべき最重要のリスクと認識しております。各計測手法を活用したリスク量の算出や与信ポートフォリオ管理として、信用格付別や自己査定による債務者区分別、業種別、さらには与信集中によるリスクの抑制のための大口与信先の管理など、さまざまな角度からの分析に注力しています。
市場リスク	市場リスクとは、市場金利などが変動することにより、金利感応資産・負債（貸出金、預け金、有価証券、預金等）の価値が変動するリスク（金利リスク）、有価証券等の価格の変動によって資産価値が減少するリスク（価格変動リスク）、外国為替相場の変動によって資産価値が減少するリスク（為替リスク）などがあります。当金庫では、経営体力や管理能力等に見合ったリスク管理により、適正な収益を確保することを基本方針としています。的確かつ迅速なリスク判断を行うため、ALM委員会を中心に資産・負債の総合管理を行っております。
流動性リスク	流動性リスクとは、予期せぬ資金の流出により資金不足に陥り、店頭での支払いや決済資金が確保できなくなるリスクのことです。当金庫では、資金繰りの状況を的確に把握し、資金調達・運用構造に則して資金の入り払いの平準化を図り、適切かつ安定的な資金繰り体制を整備することを基本方針としています。日々の資金繰りは、即時に換金できる流動性の高い資金（支払準備資産）が預金残高の一定水準以上維持するよう管理しております。緊急時の資金調達手段は、信金中央金庫に支払準備資産を預けるなど十分な支払準備資産を確保し、不測の事態に備えております。
オペレーショナル・リスク	オペレーショナル・リスクとは、金融機関の内部管理体制の不備や災害等の外生的事象から生じる損失に係るリスクのことです。当金庫では、お客さまに安心してお取引いただくために、事務リスクとシステムリスクについては特に重要度の高いリスクであると認識し管理しております。
事務リスク	事務リスクとは、事務処理におけるミスや事故、不正等により損失を被るリスクです。当金庫では、内部規定等の整備や事務指導による厳正な事務管理を行うことによって損失を未然に回避することを基本方針としています。日常の事務ミス防止のため、内部規定の整備、事務指導・研修等を通じて事務能力向上に努めております。
システムリスク	システムリスクとは、コンピューターシステムのダウン、誤作動、不正使用等により損失が発生するリスクのことです。当金庫では、金庫が保有する情報とその情報を保護するシステムについて、適切に管理する体制を整備することを基本方針としています。コンピューターシステム等の誤処理や災害、不正使用等によりシステムが停止したり情報漏洩等が起こった場合には、お客さまからの信用の失墜により経営に重大な影響を与えることとなります。こうした認識のもと、セキュリティポリシーに基づき、適切な管理に努めております。
その他のリスク	法務リスク、風評リスク、防火・防犯・防災リスクなどがあります。当金庫ではそれぞれ担当部署を定め、適切に対応しております。

■ 内部管理態勢の整備

金融機関としての社会的責任と公共的使命を果たしていくためには、「業務の適切性を確保するための体制」(いわゆる「内部統制システム」)の整備が重要課題であるとの認識のもと、その整備に係る「内部管理基本方針」を平成19年10月に制定し、体制の整備を進めてまいりました。基本方針の概要は次のとおりです。

「内部管理基本方針」概要

- 理事および職員の職務の執行が法令および定款に適合することを確保するための体制
- 理事の職務の執行に係る情報の保存および管理に関する体制
- 損失の危険の管理に関する規程その他の体制
- 理事の職務の執行が効率的に行われることを確保するための体制
- 監事がその職務を補助すべき職員を置くことを求めた場合における当該職員に関する事項
- 監事の職務を補助すべき職員の理事からの独立性および当該職員に対する指示の実効性の確保に関する事項
- 理事および職員が監事に報告をするための体制その他の監事への報告に関する体制
- その他監事の監査が実効的に行われることを確保するための体制

■ コンプライアンス(法令等遵守)

「コンプライアンス」とは、一般的に「法令等遵守」と解釈され、当金庫では「法令等」を法律・政省令はもとより、条例・規則、庫内の諸規程、社会的規範から世間の常識に至るまで、極めて広範囲を指すものと捉えております。また、金融機関の社会的責任と公共的使命を踏まえ、より高いレベルのコンプライアンスが求められているものと認識し、これらのルールを役職員の自己啓発と組織的な管理態勢によって、遵守していくこととしております。

そして、このことが当金庫の創業理念でもある「地域との共存共栄」を実現するための、最低限の義務であると考えております。

1. コンプライアンスへの取組み

信用金庫役職員は、単にコンプライアンスだけにとどまらず、さらに高い倫理観をもって業務推進にあたり、安定した経営を確立することが求められております。

当金庫は、コンプライアンスを経営の最重要課題の一つと位置付け、経営トップ自ら率先垂範するとともに、強いリーダーシップのもと、コンプライアンス態勢の充実・強化を図っております。

また、市民生活に脅威をあたえる反社会的勢力との関係を遮断し、不当要求に対しては断固として拒絶し、資金提供や不適

切、異例な取引および便宜供与はこれを行わず、平素から警察、暴力追放県民センター、弁護士などと緊密な連携を保つとともに、預金取引および融資取引について反社会的勢力排除条項を設け、反社会的勢力を断固排除することとしました。

2. 当金庫のコンプライアンス態勢

当金庫では、コンプライアンスの統括担当部署を業務監査部に置き、さらにすべての部・店・出張所に「コンプライアンス担当者」を配置して、コンプライアンス態勢の実効性を確保しております。

また、内部管理基本方針・コンプライアンス管理規程に沿って「コンプライアンス・プログラム」を策定し、実践に取り組んでおります。

3. 役職員のコンプライアンスに対する意識の向上

当金庫は、コンプライアンスに対する基本方針、経営に関する法規制、役職員の行動基準、事例解説などを記載した「コンプライアンスマニュアル」を全役職員に配布して研修・OJTを通じてコンプライアンスに対する意識の向上を図っております。

4. 反社会的勢力に対する基本方針

私ども松本信用金庫は、社会の秩序や安全に脅威を与え、健全な経済・社会の発展を妨げる反社会的勢力との関係を遮断するため、以下のとおり「反社会的勢力に対する基本方針」を定め、これを遵守します。

- ① 当金庫は、反社会的勢力との取引を含めた関係を遮断し、不当要求に対しては断固として拒絶します。
- ② 当金庫は、反社会的勢力による不当要求に対し、職員の安全を確保しつつ組織として対応し、迅速な問題解決に努めます。
- ③ 当金庫は、反社会的勢力に対して資金提供、不適切・異例な取引および便宜供与は行いません。
- ④ 当金庫は、反社会的勢力による不当要求に備えて、平素から警察、長野県暴力追放県民センター、弁護士など外部専門機関と緊密な連携関係を構築します。
- ⑤ 当金庫は、反社会的勢力による不当要求に対しては、民事と刑事の両面から法的対抗措置を講じる等、断固たる態度で対応します。

5. 特殊詐欺(振り込め詐欺)被害撲滅に向けて

当金庫は、オレオレ詐欺を始めとする特殊詐欺被害から、お客さまの大切な財産を守るため、警察、防犯協会など外部専門機関と緊密な連携関係を構築して職員の啓発を図り、役職員一同特殊詐欺被害撲滅に取り組んでおります。

6.個人情報保護への対応

当金庫は、お客さまの個人情報保護を徹底し、適正な利用を図るための管理体制を整備し、従業員一同お客さまの大切な情報の保護に全力で取り組んでおります。

個人情報保護宣言 (プライバシーポリシーより抜粋)

当金庫は、地域金融機関としてお客さまからの信頼を第一と考え、お客さまの個人情報および個人番号(以下「個人情報等」といいます。)の適切な保護と利用を図るために、個人情報の保護に関する法律(平成15年5月30日法律第57号)、行政手続における特定の個人を識別するための番号の利用等に関する法律(平成25年5月31日法律第27号)および金融分野における個人情報保護に関するガイドライン、その他個人情報等保護に関する関係諸法令等を遵守するとともに、その継続的な改善に努めます。また、個人情報等の機密性・正確性の確保に努めます。

※「個人情報保護宣言(プライバシーポリシー)」の詳細につきましては、当金庫ホームページをご覧ください。

7.金融商品に係る勧誘方針

金融商品等の勧誘に際しては、「金融商品の販売等に関する法律」および「金融商品取引法」等に基づき、コンプライアンスの精神に則った勧誘方針を策定し、取引の適正確保を図るとともに、お客さまの利益保護・管理に努めております。

金融商品に係る勧誘方針

当金庫は、「金融商品の販売等に関する法律」に基づき、金融商品の販売等に際しては、次の事項を遵守し、勧誘の適正の確保を図ることとします。

- ①当金庫は、お客さまの知識、経験、財産の状況および当該金融商品の販売に係る契約を締結する目的に照らして、適正な情報の提供と商品説明をいたします。
- ②金融商品の選択・ご購入は、お客さまご自身の判断によってお決めいただけます。その際、当金庫は、お客さまに適正な判断をしていただくために、当該金融商品の重要事項について説明をいたします。
- ③当金庫は、誠実・公正な勧誘を心掛け、お客さまに対し事実と異なる説明をしたり、誤解を招くことのないよう、研修等を通じて従業員の知識の向上に努めます。
- ④当金庫は、お客さまにとって不都合な時間帯や迷惑な場所での勧誘は行いません。
- ⑤金融商品の販売等に係る勧誘について、ご意見やお気づきの点がございましたら、お近くの窓口までお問い合わせください。

■金融ADR(裁判外紛争解決手続)制度への対応

苦情処理措置

当金庫は、お客さまからの相談・苦情・紛争等(以下「苦情等」という)のお申し出に迅速・公平かつ適切に対応するため、金融ADR制度(金融分野における裁判外紛争解決制度)も踏まえ、内部管理態勢等を整備して苦情等の解決を図り、お客さまの信頼性の向上に努めています。

受付先	受付日時	電話番号
各営業店	月～金 (祝日、12月31日) ～1月3日を除く 9時～17時	本編17・18ページ参照
業務監査部 法務管理課		0263-35-0064

紛争解決措置

当金庫は、苦情等のお申し出があった場合その内容を十分に伺ったうえ、内部調査を行って、事実関係の把握に努めます。また事実関係を把握したうえで、関係部署と連携し、速やかにお申し出の解決を図るよう努めます。

当金庫は紛争解決のため、当金庫営業日上記業務監査部法務管理課または全国しんきん相談所にお申し出があれば、東京三弁護士会・長野県弁護士会・山梨県弁護士会の仲裁センター等(注*)にお取次いたします。また、お客さまから各弁護士会に直接お申し出いただくことも可能です。

なお、前記弁護士会の仲裁センター等は、東京都・長野県・山梨県以外の各地のお客さまにもご利用いただけます。その際には、お客さまのアクセスに便利な東京・長野・山梨以外の弁護士会をご利用する方法もあります。例えば、東京以外の弁護士会において東京の弁護士会とテレビ会議システム等を用いる方法(現地調停)や、東京以外の弁護士会に案件を移す方法(移管調停)があります。ご利用いただける弁護士会については、あらかじめ上記弁護士会、全国しんきん相談所または当金庫業務監査部法務管理課にお尋ねください。

受付先	受付日時	電話番号
全国しんきん 相談所	月～金 (祝日、12月31日) ～1月3日を除く 9時～17時	03-3517-5825

(注*)東京三弁護士会・長野県弁護士会・山梨県弁護士会が設置運営する仲裁センター等

		電話番号
東京弁護士会	紛争解決センター	03-3581-0031
第一東京弁護士会	仲裁センター	03-3595-8588
第二東京弁護士会	仲裁センター	03-3581-2249
長野県弁護士会	紛争解決センター	026-232-2104
山梨県弁護士会	民事紛争処理センター	055-235-7202

※苦情処理措置・紛争解決措置等の詳しい内容についてはホームページで公表しています。

財務諸表

■ 貸借対照表(資産の部)

(単位：千円)

科 目	平成30年3月末	平成31年3月末
《資産の部》		
現金	5,380,283	5,091,436
預け金	63,874,050	75,393,463
買入金銭債権	150,000	251,435
有価証券	163,264,286	159,679,939
国債	32,525,222	21,504,150
地方債	43,992,078	46,104,563
社債	54,713,276	57,715,978
株式	3,681,267	3,742,849
その他の証券	28,352,442	30,612,398
貸出金	185,939,771	187,868,238
割引手形	2,146,892	1,822,654
手形貸付	11,346,534	11,369,895
証書貸付	163,833,078	165,650,510
当座貸越	8,613,266	9,025,177
その他資産	2,359,667	2,401,309
未決済為替貸	86,043	141,730
信金中金出資金	1,715,700	1,715,700
未収収益	347,625	347,302
その他の資産	210,297	196,575
有形固定資産	3,787,880	3,555,179
建物	1,497,103	1,406,282
土地	2,102,702	1,976,472
リース資産	13,107	5,707
建設仮勘定	174,967	166,717
無形固定資産	42,832	51,037
ソフトウェア	14,485	22,716
その他の無形固定資産	28,347	28,321
債務保証見返	1,284,618	1,240,763
貸倒引当金	△5,386,945	△4,595,011
(うち個別貸倒引当金)	(△5,086,672)	(△4,190,133)
資産の部合計	420,696,446	430,937,791

■ 貸借対照表(負債及び純資産の部)

(単位：千円)

科 目	平成30年3月末	平成31年3月末
《負債の部》		
預金積金	394,834,348	404,172,112
当座預金	7,083,229	8,108,530
普通預金	132,038,542	139,579,925
貯蓄預金	1,700,135	1,659,874
通知預金	46,927	15,981
定期預金	238,630,756	239,528,913
定期積金	14,429,522	14,298,830
その他の預金	905,234	980,055
借入金	7,788	103,990
借入金	7,788	103,990
その他負債	1,008,755	926,790
未決済為替借	97,514	144,616
未払費用	556,434	441,493
給付補填備金	19,352	16,356
未払法人税等	6,273	6,266
前受収益	75,221	81,705
職員預り金	122,250	131,200
リース債務	13,107	5,707
資産除去債務	49,380	50,139
その他の負債	69,221	49,302
賞与引当金	238,978	236,576
退職給付引当金	25,339	16,273
役員退職慰労引当金	134,331	98,377
偶発損失引当金	172,782	194,180
睡眠預金払戻損失引当金	34,745	38,779
繰延税金負債	750,947	771,721
債務保証	1,284,618	1,240,763
負債の部合計	398,492,636	407,799,564
《純資産の部》		
出資金	1,099,054	1,094,892
普通出資金	1,099,054	1,094,892
利益剰余金	20,305,124	20,990,038
利益準備金	1,114,011	1,114,011
その他利益剰余金	19,191,113	19,876,027
特別積立金	18,580,000	19,140,000
当期末処分剰余金	611,113	736,027
会員勘定合計	21,404,178	22,084,930
その他有価証券評価差額金	799,631	1,053,296
評価・換算差額等合計	799,631	1,053,296
純資産の部合計	22,203,810	23,138,227
負債及び純資産の部合計	420,696,446	430,937,791

■ 損益計算書

(単位：千円)

科 目	平成29年度	平成30年度
経常収益	5,562,220	5,596,017
資金運用収益	4,591,840	4,421,670
貸出金利息	2,997,309	2,851,558
預け金利息	90,355	97,412
有価証券利息配当金	1,461,219	1,428,767
その他の受入利息	42,957	43,932
役務取引等収益	460,951	453,666
受入為替手数料	227,185	225,614
その他の役務収益	233,766	228,052
その他業務収益	78,187	317,529
国債等債券売却益	53,484	279,842
国債等債券償還益	1,220	4,273
その他の業務収益	23,483	33,412
その他経常収益	431,239	403,151
貸倒引当金戻入益	—	186,694
償却債権取立益	27,176	25,752
株式等売却益	372,407	149,832
その他の経常収益	31,656	40,871
経常費用	4,949,817	4,743,293
資金調達費用	252,316	193,018
預金利息	244,599	186,189
給付補填備金繰入額	7,131	5,869
借入金利息	—	321
その他の支払利息	585	637
役務取引等費用	404,664	414,227
支払為替手数料	43,632	43,247
その他の役務費用	361,032	370,980
その他業務費用	218,098	267,227
国債等債券売却損	156,193	314
国債等債券償還損	—	264,438
国債等債券償却	54,159	—
その他の業務費用	7,744	2,474
経費	3,954,630	3,795,627
人件費	2,351,818	2,297,845
物件費	1,477,252	1,382,680
税金	125,558	115,101
その他経常費用	120,107	73,192
貸倒引当金繰入額	35,361	—
株式等売却損	7,414	3,750
株式等償却	150	65
その他資産償却	23,865	26,764
その他の経常費用	53,315	42,611
経常利益	612,402	852,724

(単位：千円)

科 目	平成29年度	平成30年度
特別利益	610	—
固定資産処分益	610	—
特別損失	3,516	112,413
固定資産処分損	3,516	9
減損損失	—	112,403
税引前当期純利益	609,496	740,310
法人税、住民税及び事業税	6,000	6,000
法人税等調整額	18,839	27,418
法人税等合計	24,839	33,418
当期純利益	584,656	706,892
繰越金(当期首残高)	26,456	29,135
当期末処分剰余金	611,113	736,027

■ 剰余金処分計算書

(単位：円)

科 目	平成29年度	平成30年度
当期末処分剰余金	611,113,749	736,027,750
剰余金処分額	581,978,489	711,896,430
普通出資に対する配当金 (配当率年2.0%)	21,978,489	21,896,430
特別積立金 (うち本店建設積立金)	560,000,000 (100,000,000)	690,000,000 (100,000,000)
繰越金(当期末残高)	29,135,260	24,131,320

■ 会計監査人による監査

平成29年度及び平成30年度の貸借対照表、損益計算書及び剰余金処分計算書は、信用金庫法第38条の2の規定に基づき、「EY新日本有限責任監査法人」の監査を受けております。

平成30年度における貸借対照表、損益計算書及び剰余金処分計算書(以下、「財務諸表」という。)の適正性、及び財務諸表作成に係る内部監査の有効性を確認しております。

令和元年6月26日
松本信用金庫

理事長 田中 鈴生

貸借対照表関係注記事項

- 記載金額は千円未満を切り捨てて表示しております。
- 有価証券の評価は、満期保有目的の債券については移動平均法による償却原価法(定額法)、その他有価証券のうち時価のあるものについては原則として決算日の市場価格等に基づく時価法(売却原価は主として移動平均法により算定)、ただし時価を把握することが極めて困難と認められるものについては移動平均法による原価法により行っております。なお、その他有価証券の評価差額については、全部純資産直入法により処理しております。
- 有形固定資産(リース資産を除く)の減価償却は、定率法(ただし、平成10年4月1日以後に取得した建物(建物附属設備を除く。))並びに平成28年4月1日以後に取得した建物附属設備及び構築物については定額法)を採用しております。また、主な耐用年数は次のとおりであります。

・建物	15年～50年
・その他	3年～15年
- 無形固定資産(リース資産を除く)の減価償却は、定額法により償却しております。なお、自庫利用のソフトウェアについては、在庫内における利用可能期間(主として5年)に基づいて償却しております。
- 所有権移転外ファイナンス・リース取引に係る「有形固定資産」中のリース資産の減価償却は、リース期間を耐用年数とした定額法により償却しております。なお、残存価額については、リース契約上に残価保証の取決めがあるものは当該残価保証額とし、それ以外のものは零としております。
- 貸倒引当金は、予め定めている貸倒引当基準に則り、次のとおり計上しております。破産、特別清算等法的に経営破綻の事実が発生している債務者(以下「破綻先」という。))に係る債権及びそれと同等の状況にある債務者(以下「実質破綻先」という。))に係る債権については、以下のなお書きに記載されている直接減額後の帳簿価額から、担保の処分可能見込額及び保証による回収可能見込額を控除し、その残額を計上しております。また、現在は経営破綻の状況にないが、今後経営破綻に陥る可能性が大きいと認められる債務者(以下「破綻懸念先」という。))に係る債権については、債権額から、担保の処分可能見込額及び保証による回収可能見込額を控除し、その残額のうち、債務者の支払能力を総合的に判断し必要と認める額を計上しております。上記以外の債権については、過去の一定期間における貸倒実績率から算出した貸倒実績率等に基づき計上しております。すべての債権は、資産の自己査定基準に基づき、営業関連部署が資産査定を実施し、当該部署から独立した資産監査部署が査定結果を監査しております。なお、破綻先及び実質破綻先に対する担保・保証付債権等については、債権額から担保の評価額及び保証による回収可能と認められる残額を控除した残額を取立不能見込額として債権額から直接減額しており、その金額は2,404百万円です。
- 賞与引当金は、職員への賞与の支払いに備えるため、職員に対する賞与の支給見込額のうち、当事業年度に帰属する額を計上しております。
- 退職給付引当金は、職員の退職給付に備えるため、当事業年度末における退職給付債務及び年金資産の見込額に基づき、必要額を計上しております。また、退職給付債務の算定にあたり、退職給付見込額を当事業年度末までの期間に帰属させる方法については期間定額基準によるものであります。なお、過去勤務費用及び数理計算上の差異の損益処理方法は次のとおりであります。

・過去勤務債務	その発生時の職員の平均残存勤務期間内の一定の年数(主として10年)による定額法により損益処理
・数理計算上の差異	各事業年度の発生年度の職員の平均残存勤務期間内の一定の年数(主として10年)による定額法により投分した額を、それぞれ発生した事業年度から損益処理

 当金庫は、複数事業主(信用金庫等)により設立された企業年金制度(総合設立型厚生年金基金)に加入しており、当金庫の拠出に対応する年金資産の額を合理的に計算することができないため、当該企業年金制度への拠出額を退職給付費用として処理しております。なお、当該企業年金制度全体の直近の積立状況及び制度全体の拠出等に占める当金庫の割合並びにこれに関する補足説明は次のとおりであります。

①制度全体の積立状況に関する事項(平成30年3月31日現在)	
・年金資産の額	1,669,710百万円
・年金財政計算上の数理債務の額と最低責任準備金の額との合計額	1,806,457百万円
・差引額	△136,747百万円
②制度全体に占める当金庫の掛金拠出割合(自平成30年3月1日至平成30年3月31日)	0.3016%

 ③補足説明
上記①の差引額の主な要因は、年金財政計算上の過去勤務債務残高197,854百万円及び別途積立金61,107百万円です。本制度における過去勤務債務の償却方法は期間19年0ヶ月の元利均等定率償却であり、当金庫は、当事業年度の財務諸表上、当該償却に充てられる特別掛金53百万円を費用処理しております。また、年金財政計算上の繰越不足金197,854百万円については、財政再計算に基づき、必要に応じて特別掛金率を引き上げる等の方法により処理されることとなります。なお、特別掛金の額は、予め定められた掛金率を掛金拠出時の標準給与の額に乘じることで算定されるため、上記②の割合は当金庫の実際の負担割合とは一致しません。
- 役員退職慰労引当金は、役員への退職慰労金の支払いに備えるため、役員に対する退職慰労金の支給見込額のうち、当事業年度末までに発生していると認められる額を計上しております。
- 睡眠預金払戻損失引当金は、負債計上を中止した預金について、預金者からの払戻請求に備えるため、将来の払戻請求に応じて発生する損失を見積り、必要と認める額を計上しております。
- 偶発損失引当金は、信用保証協会への負担金の支払いに備えるため、将来の負担金支払見込額を計上しております。
- 所有権移転外ファイナンス・リース取引のうち、リース取引開始日が平成20年4月1日以前に開始する事業年度に属するものについては、通常の賃貸借取引に準じた会計処理によるものであります。
- 消費税及び地方消費税の会計処理は、税抜方式によるものであります。
- 理事及び監事との間の取引による理事及び監事に対する金銭債権総額……………18百万円
- 有形固定資産の減価償却累計額……………4,957百万円
- 有形固定資産の圧縮記帳額……………360百万円
- 貸借対照表に計上した固定資産のほか、電子計算機及び周辺機器、自動現金計測機、営業用車庫、印鑑照会システム、店内監視カメラシステム、店外監視カメラシステム、PCネットワークシステム等については、所有権移転外ファイナンス・リース契約により使用しております。
- 貸出金のうち、破綻先債権額は17百万円、延滞債権額は9,974百万円です。なお、破綻先債権とは、元本又は利息の支払いに備えることその他の事由により元本又は利息の取立て又は弁済の見込みがないこととして未収利息を計上した貸出金(貸倒償却を行った部分を除く。以下「未収利息不計上貸出金」という。))のうち、法人税法施行令(昭和40年政令第97号)第96条第1項第3号のイからホまでに掲げる事由又は同項第4号に規定する事由が生じている貸出金であります。また、延滞債権とは、未収利息不計上貸出金であって、破綻先債権及び債務者の経営再建又は支援を図ることを目的として利息の支払を猶予した貸出金以外の貸出金であります。
- 貸出金のうち、3か月以上延滞債権額は0百万円です。なお、3か月以上延滞債権とは、元本又は利息の支払が、約定支払日の翌日から3日以上遅延

している貸出金で破綻先債権及び延滞債権に該当しないものであります。

- 貸出金のうち、貸出条件緩和債権額は272百万円です。なお、貸出条件緩和債権とは、債務者の経営再建又は支援を図ることを目的として、金利の減免、利息の支払猶予、元本の返済猶予、債権放棄その他の債務者に有利となる取決めを行った貸出金で破綻先債権、延滞債権及び3か月以上延滞債権に該当しないものであります。
- 破綻先債権額、延滞債権額、3か月以上延滞債権額及び貸出条件緩和債権額の合計額は10,265百万円です。なお、18から21に掲げた債権額は、貸倒引当金控除前の金額であります。
- 手形割引は、業種別監査委員会報告第24号に基づき金融取引として処理しております。これにより受け入れた商業手形は、売却又は担保という方法で自由に処分できる権利を有しておりますが、その額面金額は1,822百万円です。
- 担保に供している資産は次のとおりです。

・担保に供している資産	
・有価証券	723百万円
・担保資産に対応する債務	
・預金	164百万円

 上記のほか、為替決済等の取引の担保として、定期預金10,001百万円を差し入れております。また、その他の資産には、保証金は11百万円が含まれております。
- 出資1口当たりの純資産額……………10,566円44銭
- 金融商品の状況に関する事項
 - 金融商品に対する取組方針
当金庫は、預金業務、融資業務および市場運用業務などの金融業務を行っております。このため、金利変動による不利な影響が生じないように、資産及び負債の総合的の管理(ALM)をしております。
 - 金融商品の内容及びそのリスク
当金庫が保有する金融資産は、主として事業地区内のお客様に対する貸出金です。また、有価証券は、主に債券、投資信託及び株式であり、満期保有目的、純投資目的及び事業推進目的で保有しております。これらは、それぞれ発行体の信用リスク及び金利の変動リスク、市場価格の変動リスクに晒されております。外貨建有価証券は保有していませんが、一部のユーロ債において利金の受取を外貨にて行うものが含まれているため、為替の変動リスクに晒されております。一方、金融負債は主としてお客様からの預金であり、流動性リスクに晒されております。
 - 金融商品に係るリスク管理体制
 - 信用リスクの管理
当金庫は、リスクに関する諸規程に従い、貸出金について、個別案件ごとの与信審査、与信限度額、信用情報管理、保証や担保の設定、問題債権への対応などと与信管理に関する体制を整備し運営しております。これらの与信管理は、各営業店のほか融資部により行われ、また、定期的に経営陣による常勤理事会や理事会を開催し、審議報告を行っております。さらに、与信管理の状況については、業務監査部がチェックしております。有価証券の発行体の信用リスクに関しては、総合企画部において、信用情報や時価の把握を定期的に行うことで管理しております。
 - 市場リスクの管理
 - 金利リスクの管理
当金庫は、ALMによって金利の変動リスクを管理しております。リスク管理に関する諸規程に基づき管理しておりますが、日常的には総合企画部において金融資産及び負債の金利や期間を総合的に把握し、ギャップ分析や金利感応度分析等によりモニタリングを行い、定期的にALM委員会に報告しております。
 - 価格変動リスクの管理
有価証券を含む市場運用商品の保有については、常勤理事会の監督の下、資金運用管理規程に従い行われております。このうち、総合企画部では、市場運用商品の購入を行っており、事前審査、投資限度額の設定のほか、継続的なモニタリングを通じて、価格変動リスクの軽減を図っております。
 - 市場リスクに係る定量的情報
当金庫において、主要なリスク変数である金利リスクの影響を受ける主たる金融商品は、「預け金」、「有価証券」のうち債券、「貸出金」、「預金積金」、「借入金」であります。当金庫では、これらの金融資産及び金融負債について、自己資本の充実の状況等について金融庁長官が別に定める事項において通貨ごとに規定された金利ショックを用いた経済価値の変動額を市場リスク量とし、金利変動リスクの管理にあたっての定量的分析に利用しております。当該変動額の算定にあたっては、対象の金融資産及び金融負債をそれぞれ金利期日に応じて適切な期間に残高を分解し、期間ごとの金利変動幅を用いております。なお、金利以外のすべてのリスク変数が一定であるとは仮定し、当事業年度末において、上方パラレルシフトが生じた場合の経済価値は、10,645百万円減少するものと把握しております。また、金利の合理的な予想変動幅を超える変動が生じた場合には、算定額を超える影響が生じる可能性があります。なお、当金庫において価格変動リスクの影響を受ける主たる金融商品は、「有価証券」のうちの株式及び投資信託であります。価格変動リスク以外のリスク変数が一定であると仮定した場合、当事業年度末現在、対象の金融資産それぞれの経済価値が10%の変動幅で下落したと想定した場合の経済価値は、2,557百万円減少するものと把握しております。また、予想変動幅を超える変動が生じた場合には、算定額を超える影響が生じる可能性があります。
- 資金調達に係る流動性リスクの管理
当金庫は、ALMを通じて、適時に資金管理を行うほか、資金調達手段の多様化、市場環境を考慮した長短の調達バランスの調整などによって、流動性リスクを管理しております。
- 金融商品の時価等に関する事項についての補足説明
金融商品の時価は、市場価格に基づく価額のほか、市場価格がない場合には合理的に算定された価額が含まれております。当該価額の算定においては一定の前提条件等を採用しているため、異なる前提条件等によつた場合、当該価額が異なることもあります。なお、金融商品のうち預け金、貸出金、預金積金については、簡便な計算により算出した時価に代わる金額を含めて開示しております。

26. 金融商品の時価等に関する事項

平成31年3月31日における貸借対照表計上額、時価及びこれらの差額は、次のとおりであります(時価等の算定方法については(注1)参照)。なお、時価を把握することが極めて困難と認められる非上場株式等は、次表には含めておりません(注2)参照。

また、重要性の乏しい科目については記載を省略しております。(単位：百万円)

	貸借対照表計上額	時 価	差 額
(1) 預け金 (*1)	75,393	75,526	133
(2) 有価証券	159,380	159,381	0
満期保有目的の債券	499	500	0
その他有価証券	158,881	158,881	—
(3) 貸出金 (*1)	187,868	193,966	6,098
貸倒引当金 (*2)	△ 4,579	△ 4,579	—
金融資産計	418,062	424,294	6,232
(1) 預金積金 (*1)	404,172	404,888	716
金融負債計	404,172	404,888	716

(*1) 預け金、貸出金、預金積金の「時価」には、「簡便な計算により算出した時価に代わる金額」が含まれております。

(*2) 貸出金に対応する一般貸倒引当金及び個別貸倒引当金を控除しております。

(注1) 金融商品の時価等の算定方法

【金融資産】

(1) 預け金

満期のない預け金については、時価は帳簿価額と近似していることから、当該帳簿価額を時価としております。満期のある預け金については、残存期間に基づく区分ごとに、市場金利(LIBOR、SWAP)で割り引いた現在価値を時価に代わる金額として記載しております。

(2) 有価証券

株式は取引所の価格、債券は取引所の価格又は取引金融機関から提示された価格によっております。投資信託は、公表されている基準価格によっております。自庫保証付私債は、残存期間に基づく区分ごとに、市場金利(LIBOR、SWAP)で割り引いた現在価値を時価に代わる金額として記載しております。

なお、保有目的区分ごとの有価証券に関する注記事項については27.から29.に記載しております。

(3) 貸出金

貸出金は、以下の①～③の合計額から、貸出金に対応する一般貸倒引当金及び個別貸倒引当金を控除する方法により算定し、その算出結果を時価に代わる金額として記載しております。

① 破綻懸念先債権、実質破綻先債権及び破綻先債権等、将来キャッシュ・フローの見積りが困難な債権については、貸借対照表中の貸出金勘定に計上している額(貸倒引当金控除前の額、以下「貸出金計上額」という。)

② ①以外のうち、変動金利によるものは貸出金計上額

③ ①以外のうち、固定金利によるものは貸出金の種類及び期間に基づく区分ごとに、元利金の合計額を市場金利(LIBOR、SWAP)で割り引いた価額

【金融負債】

(1) 預金積金

要求払預金については、決算日に要求された場合の支払額(帳簿価額)を時価とみなしております。また、定期預金の時価は、一定の期間ごとに区分して、将来のキャッシュ・フローを割り引いて現在価値を算定し、その算出結果を時価に代わる金額として記載しております。その割引率は、市場金利(LIBOR、SWAP)を用いております。

(注2) 時価を把握することが極めて困難と認められる金融商品の貸借対照表計上額は次のとおりであり、金融商品の時価情報には含まれておりません。

(単位：百万円)

区 分	貸借対照表計上額
非上場株式(*1)(*2)	266
組合出資金(*3)	32
信金中金普通出資金	1,715
合計	2,014

(*1) 非上場株式については、市場価格がなく、時価を把握することが極めて困難と認められることから時価開示の対象とはしていません。

(*2) 当事業年度において、非上場株式について0百万円減損処理を行っております。

(*3) 組合出資金のうち、組合財産が非上場株式など時価を把握することが極めて困難と認められるもので構成されているものについては、時価開示の対象とはしていません。

27. 有価証券の時価及び評価差額等に関する事項は次のとおりであります。これらには、「国債」、「地方債」、「社債」、「株式」及び「その他の証券」が含まれております。以下、29.まで同様であります。

満期保有目的の債券 (単位：百万円)

	種類	貸借対照表計上額	時 価	差 額
時価が貸借対照表計上額を超えるもの	国債	—	—	—
	地方債	—	—	—
	社債	199	205	5
	その他	—	—	—
	小計	199	205	5
時価が貸借対照表計上額を超えないもの	国債	—	—	—
	地方債	—	—	—
	社債	—	—	—
	その他	299	294	△4
	小計	299	294	△4
合計		499	500	0

その他有価証券 (単位：百万円)

	種類	貸借対照表計上額	取得原価	差 額
貸借対照表計上額が取得原価を超えるもの	株式	721	658	62
	債券	124,227	121,159	3,067
	国債	21,504	20,688	815
	地方債	46,104	44,919	1,184
	社債	56,618	55,550	1,067
	その他	11,623	11,197	425
	小計	136,571	133,015	3,556
貸借対照表計上額が取得原価を超えないもの	株式	2,755	3,294	△538
	債券	897	900	△2
	国債	—	—	—
	地方債	—	—	—
	社債	897	900	△2
	その他	18,656	19,684	△1,028
	小計	22,309	23,878	△1,569
合計		158,881	156,894	1,986

28. 当事業年度中に売却した満期保有目的の債券はありません。

29. 当事業年度中に売却したその他有価証券 (単位：百万円)

	売却額	売却益の合計額	売却損の合計額
株式	728	141	—
債券	16,670	212	—
国債	15,530	209	—
地方債	901	2	—
社債	238	0	—
その他	4,924	133	268
合計	22,323	488	268

30. 減損処理を行った有価証券

売買目的有価証券以外の有価証券(時価を把握することが極めて困難なものを除く)のうち、当該有価証券の時価が取得原価に比べて著しく下落しており、時価が取得原価まで回復する見込みがあると認められないものについては、当該時価をもって貸借対照表計上額とするともに、評価差額を当事業年度の損失として処理(以下「減損処理」という。)しております。また、時価が「著しく下落した」と判断するための基準は、有価証券の時価が取得原価に比べて50%以下下落した場合、及び30～50%下落したものの内、当金庫の定める合理的な基準に基づく場合等としております。

31. 当座貸越契約及び貸付金に係るコミットメントライン契約は、顧客からの融資実行の申し出を受けた場合に、契約上規定された条件について違反がない限り、一定の限度額まで資金を貸付けることを約する契約であります。これらの契約に係る融資未実行残高は、15,652百万円です。このうち契約残存期間が1年以内のものが11,684百万円あります。なお、これらの契約の多くは、融資実行されずに終了するものであるため、融資未実行残高そのものが必ずしも当金庫の将来のキャッシュ・フローに影響を与えるものではありません。これらの契約の多くには、金融情勢の変化、債権の保全及びその他相当の事由があるときは、当金庫が実行申し込みを受けた融資の拒絶又は契約極度額の減額をすることができる旨の条項が付けられております。また、契約時において必要に応じて不動産・有価証券等の担保を徴求するほか、契約後も定期的に予め定められている金庫内手続に基づき顧客の業況等を把握し、必要に応じて契約の見直し、与信保全上の措置等を講じております。

32. 繰延税金資産及び繰延税金負債の発生した主な原因別の内訳は、それぞれ以下のとおりであります。(単位：百万円)

内 容	金 額
繰延税金資産	
貸倒引当金	1,620
繰越欠損金	391
賞与引当金	65
その他	398
繰延税金資産小計	2,475
評価性引当額	△2,312
繰延税金資産合計	163
繰延税金負債	
その他有価証券評価差額金	933
その他	1
繰延税金負債合計	934
繰延税金負債の純額	771

損益計算書関係注記事項

1. 記載金額は千円未満を切り捨てて表示しております。
2. 出資1口当たり当期純利益金額321円93銭
3. 当事業年度において、以下の資産について減損損失を計上しております。

	地 域	主な用途	種 類	減損損失(千円)
A	松本市内	遊休不動産	所有不動産	91,346
B	松本市内	営業用店舗1店舗	土地等	21,057

当金庫は営業店(本店営業部、各支店)ごとに継続的な収支の把握を行っているため、各店を資産グループと認識しております。本部、厚生施設、倉庫等については独立してキャッシュ・フローを生み出さないことから共用資産としております。

キャッシュ・フローの低下および継続的な地価の下落等により、上記の資産グループ2箇所について減損処理(A…土地81,942千円、建物9,404千円、B…土地15,099千円、建物5,957千円)を行いました。

当事業年度の減損損失の測定に使用した回収可能価額は正味売却価額であり、正味売却価額は、不動産鑑定士による鑑定評価額から処分費用見込額を控除する等により算定しております。

経営指標

■ 直近の5事業年度における主要な事業の状況を示す指標

■ 最近5年間の主要な経営指標の推移

	平成26年度	平成27年度	平成28年度	平成29年度	平成30年度	単位
純資産額	22,628	23,849	22,517	22,203	23,138	百万円
総資産額	400,628	416,329	416,517	420,696	430,937	
預金積金残高	374,436	388,567	390,469	394,834	404,172	
貸出金残高	174,954	178,935	182,993	185,939	187,868	
有価証券残高	138,629	156,819	163,881	163,264	159,679	
業務純益	1,793,105	955,595	461,783	301,270	522,766	
経常収益	7,673,178	6,647,310	6,376,256	5,562,220	5,596,017	
経常費用	6,340,335	5,088,204	5,699,880	4,949,817	4,743,293	
経常利益	1,332,842	1,559,105	676,376	612,402	852,724	
当期純利益	1,322,352	1,337,198	621,341	584,656	706,892	
出資総額	1,109,717	1,106,218	1,102,873	1,099,054	1,094,892	口
出資総口数	2,219,434	2,212,436	2,205,747	2,198,108	2,189,784	
出資に対する配当金	44,379,409	22,119,029	22,051,670	21,978,489	21,896,430	円
(出資1口当たり)	20	10	10	10	10	
単体自己資本比率	13.86%	15.03%	16.55%	16.16%	15.46%	%
会員数	40,425	40,141	39,945	39,630	39,440	人
役員数	9	11	12	12	11	
うち常勤役員数	5	7	8	8	6	
職員数	302	306	313	320	317	

■ 主要な業務の状況を示す指標

■ 業務粗利益及び業務粗利益率

(単位：千円)

	平成29年度	平成30年度
資金運用収支	4,339,524	4,228,652
資金運用収益	4,591,840	4,421,670
資金調達費用	252,316	193,018
役務取引等収支	56,287	39,439
役務取引等収益	460,951	453,666
役務取引等費用	404,664	414,227
その他の業務収支	△139,910	50,301
その他業務収益	78,187	317,529
その他業務費用	218,098	267,227
業務粗利益	4,255,900	4,318,393
業務粗利益率	1.01%	1.02%

(注) 業務粗利益率 = $\frac{\text{業務粗利益}}{\text{資金運用勘定計平均残高}} \times 100$

■ 資金運用収支の内訳

(単位 平均残高：百万円、利息：千円、利回：%)

	平成29年度			平成30年度		
	平均残高	利息	利回	平均残高	利息	利回
資金運用勘定	420,035	4,591,840	1.09	422,861	4,421,670	1.04
貸出金	179,426	2,997,309	1.67	184,186	2,851,558	1.54
預け金(除く無利息)	80,495	90,355	0.11	74,541	97,412	0.13
商品有価証券	—	—	—	—	—	—
有価証券	158,251	1,461,219	0.92	162,075	1,428,767	0.88
資金調達勘定	400,884	252,316	0.06	403,439	193,018	0.04
預金積金	400,876	251,731	0.06	403,249	192,059	0.04
譲渡性預金	—	—	—	—	—	—
借入金	7	0	0.00	62	321	0.51

(注) 資金運用勘定は無利息預け金の平均残高(平成29年度194百万円、平成30年度199百万円)を、控除して表示しております。

■ 利鞘

(単位：%)

	平成29年度	平成30年度
資金運用利回	1.09	1.04
資金調達原価率	1.04	0.98
総資金利鞘	0.04	0.05

■ 受取・支払利息の増減

(単位：千円)

	平成29年度			平成30年度		
	残高による増減	利率による増減	純増減	残高による増減	利率による増減	純増減
受取利息	28,814	△280,622	△251,808	115,715	△286,861	△171,145
うち貸出金利息	6,657	△194,229	△187,571	83,214	△228,964	△145,750
うち預け金利息	13,127	△37,014	△23,887	△5,195	12,252	7,057
うち有価証券利息配当金	9,030	△49,378	△40,348	37,697	△70,149	△32,452
支払利息	7,036	△81,361	△74,324	1,612	△60,910	△59,298
うち預金積金利息	7,036	△81,362	△74,324	1,560	△61,232	△59,671
うち借入金利息	0	0	0	0	321	321

(注) 残高及び利率の増減要因が重なる部分については、両者の増減割合に応じて按分する方法により算出しております。

■ 総資産利益率

(単位：%)

	平成29年度	平成30年度
総資産経常利益率	0.14	0.20
総資産当期純利益率	0.13	0.16

(注) 総資産経常(当期純)利益率 = $\frac{\text{経常(当期純)利益}}{\text{総資産(債務保証見返を除く)平均残高}} \times 100$

■ 預金に関する指標

■ 預金平均残高

(単位：百万円)

	平成29年度	平成30年度
流動性預金	136,274	144,414
うち有利息預金	122,862	129,699
定期性預金	263,728	257,921
うち固定金利定期預金	263,638	257,837
うち変動金利定期預金	89	84
その他	873	913
合計	400,876	403,249

(注) 1.流動性預金=当座預金+普通預金+貯蓄預金+通知預金

2.定期性預金=定期預金+定期積金

固定金利定期預金：預入時に満期日までの利率が確定する定期預金

変動金利定期預金：預入期間中の市場金利の変化に応じて金利が変動する定期預金

■ 金利区分別定期預金残高

(単位：百万円)

	平成30年3月末	平成31年3月末
固定金利定期預金	235,687	236,618
変動金利定期預金	87	81
合計	235,775	236,700

■ 貸出金等に関する指標

■ 貸出金科目別平均残高

(単位：百万円)

	平成29年度	平成30年度
割引手形	1,730	1,607
手形貸付	9,310	11,259
証書貸付	161,386	163,859
当座貸越	6,998	7,459
合計	179,426	184,186

■ 金利区分別の貸出金残高

(単位：百万円)

	平成30年3月末	平成31年3月末
固定金利貸出	136,023	137,235
変動金利貸出	49,916	50,632
合計	185,939	187,868

■ 担保の種類別の貸出金残高及び債務保証見返額

(単位：百万円)

	平成30年3月末		平成31年3月末	
	貸出金残高	債務保証見返額	貸出金残高	債務保証見返額
預金積金	4,710	87	4,272	118
有価証券	—	—	—	—
動産	—	—	—	—
不動産	28,206	628	27,040	566
その他	24	—	24	—
保証協会・信用保険	32,922	—	36,056	—
保証	33,626	58	33,781	51
信用	86,448	509	86,691	505
合計	185,939	1,284	187,868	1,240

■ 貸出金資金用途別残高

(単位：百万円、%)

	平成30年3月末		平成31年3月末	
	残高		残高	構成比
設備資金	90,668	48.7	93,941	50.0
運転資金	95,270	51.2	93,927	49.9
合計	185,939	100.0	187,868	100.0

■ 貸出金業種別内訳

(単位：先、百万円、%)

貸出金残高	平成30年3月末			平成31年3月末		
	貸出先数	貸出残高	構成比	貸出先数	貸出残高	構成比
製造業	343	15,638	8.4	342	15,936	8.4
農業、林業	29	274	0.1	29	371	0.1
漁業	2	8	0.0	3	10	0.0
鉱業、採石業、砂利採取業	4	90	0.0	4	64	0.0
建設業	517	10,090	5.4	507	9,729	5.1
電気・ガス・熱供給・水道業	—	—	—	—	—	—
情報通信業	12	567	0.3	15	512	0.2
運輸業、郵便業	57	2,192	1.1	55	2,462	1.3
卸売業、小売業	501	9,884	5.3	495	11,184	5.9
金融業、保険業	8	7,467	4.0	9	6,762	3.5
不動産業	374	14,501	7.7	392	14,555	7.7
物品賃貸業	10	647	0.3	10	539	0.2
学術研究、専門・技術サービス業	15	120	0.0	14	104	0.0
宿泊業	93	6,630	3.5	88	6,086	3.2
飲食業	250	1,708	0.9	269	1,756	0.9
生活関連サービス業、娯楽業	99	2,079	1.1	97	1,984	1.0
教育、学習支援業	15	893	0.4	15	841	0.4
医療、福祉	71	5,387	2.8	79	5,821	3.0
その他のサービス	258	6,252	3.3	263	6,611	3.5
地方公共団体	22	46,410	24.9	21	45,134	24.0
個人(住宅・消費・納税資金等)	11,307	55,092	29.6	11,164	57,399	30.5
合計	13,987	185,939	100.0	13,871	187,868	100.0

(注)業種別区分は日本標準産業分類の大分類に準じて記載しております。

■ 預貸率(貸出金の預金に対する比率)

(単位：%)

	平成29年度	平成30年度
預貸率(末残)	47.09	46.48
預貸率(平残)	44.75	45.67

(注)預貸率 = $\frac{\text{貸出金}}{\text{預金積金} + \text{譲渡性預金}} \times 100$

■ 貸倒引当金の残高・期中増加額

(単位：百万円)

	平成29年度					平成30年度				
	期首 残高	当期 増加額	当期減少額		期末 残高	期首 残高	当期 増加額	当期減少額		期末 残高
			目的 使用	その他				目的 使用	その他	
一般貸倒引当金	363	300	—	363	300	300	404	—	300	404
個別貸倒引当金	5,217	5,086	228	4,988	5,086	5,086	4,190	605	4,481	4,190
合計	5,580	5,386	228	5,351	5,386	5,386	4,595	605	4,781	4,595

(注)1.計上理由及び算定方法は貸借対照表に注記しております。
2.「当期減少高その他」は、洗替えによるものであります。

■ 貸出金償却額

(単位：百万円)

平成29年度	平成30年度
—	—

■ 有価証券等に関する指標

■ 商品有価証券の種類別の平均残高 —— 取扱いございません。

■ 有価証券の残存期間残高

(単位：百万円)

平成30年3月末								
	1年以内	1年超 3年以下	3年超 5年以下	5年超 7年以下	7年超 10年以下	10年超	期間の定め ないもの	合計
国債	—	1,483	5,792	7,756	5,397	12,095	—	32,525
地方債	1,070	6,059	11,014	18,330	7,517	—	—	43,992
社債	6,002	11,657	7,660	17,380	11,710	302	—	54,713
株式	—	—	—	—	—	—	3,681	3,681
外国証券	199	1,341	644	301	843	1,957	—	5,288
その他の証券	—	2,015	2,107	4,025	12,231	—	2,683	23,063
合計	7,272	22,557	27,220	47,792	37,699	13,968	6,752	163,264

平成31年3月末								
	1年以内	1年超 3年以下	3年超 5年以下	5年超 7年以下	7年超 10年以下	10年超	期間の定め ないもの	合計
国債	629	3,685	2,898	8,826	—	5,464	—	21,504
地方債	2,116	8,869	14,946	14,924	5,247	—	—	46,104
社債	6,202	9,368	13,723	10,318	16,388	1,715	—	57,715
株式	—	—	—	—	—	—	3,742	3,742
外国証券	301	1,250	1,414	1,213	2,924	2,035	—	9,139
その他の証券	287	1,677	1,995	6,834	7,566	—	3,111	21,473
合計	9,537	24,851	34,977	42,118	32,126	9,215	6,854	159,679

■ 有価証券の種類別平均残高

(単位：百万円)

	平成29年度	平成30年度
	平均残高	平均残高
国債	31,566	27,439
地方債	43,302	44,291
短期社債	—	—
社債	53,955	55,296
株式	2,933	3,852
外国証券	4,492	7,178
その他の証券	22,000	24,017
合計	158,251	162,075

■ 預証率(有価証券の預金に対する比率)

(単位：%)

	平成29年度	平成30年度
預証率(末残)	41.35	39.50
預証率(平残)	39.47	40.19

(注) 預証率 = $\frac{\text{有価証券}}{\text{預金積金} (+ \text{譲渡性預金})} \times 100$

■ 有価証券の時価情報

満期保有目的の債券

(単位：百万円)

	種類	平成29年度			平成30年度		
		貸借対照表計上額	時価	差額	貸借対照表計上額	時価	差額
時価が貸借対照表計上額を超えるもの	国債	—	—	—	—	—	—
	地方債	99	100	0	0	0	0
	短期社債	—	—	—	—	—	—
	社債	325	334	8	199	205	5
	その他	99	100	1	0	0	0
	小計	525	535	9	199	205	5
時価が貸借対照表計上額を超えないもの	国債	—	—	—	—	—	—
	地方債	—	—	—	—	—	—
	短期社債	—	—	—	—	—	—
	社債	—	—	—	—	—	—
	その他	299	294	△5	299	294	△4
	小計	299	294	△5	299	294	△4
合計		825	829	4	499	500	0

(注) 1.時価は、期末日における市場価格等に基づいております。
2.上記の「その他」は、外国証券及び投資信託等です。

その他有価証券

(単位：百万円)

	種類	平成29年度			平成30年度		
		貸借対照表計上額	取得原価	差額	貸借対照表計上額	取得原価	差額
貸借対照表計上額が取得原価を超えるもの	株式	1,316	1,170	145	721	658	62
	債券	120,713	117,509	3,203	124,227	121,159	3,067
	国債	29,328	28,540	788	21,504	20,688	815
	地方債	43,093	41,771	1,322	46,104	44,919	1,184
	短期社債	—	—	—	—	—	—
	社債	48,290	47,197	1,092	56,618	55,550	1,067
	その他	7,238	6,917	320	11,623	11,197	425
	小計	129,268	125,598	3,669	136,571	133,015	3,556
貸借対照表計上額が取得原価を超えないもの	株式	2,098	2,357	△259	2,755	3,294	△538
	債券	10,091	10,154	△62	897	900	△2
	国債	3,196	3,233	△36	—	—	—
	地方債	798	800	△1	—	—	—
	短期社債	—	—	—	—	—	—
	社債	6,096	6,120	△23	897	900	△2
	その他	20,678	22,287	△1,608	18,656	19,684	△1,028
	小計	32,868	34,798	△1,930	22,309	23,878	△1,569
合計		162,136	160,396	1,739	158,881	156,894	1,986

(注) 1.貸借対照表計上額は、期末日における市場価格等に基づいております。
2.上記の「その他」は、外国証券及び投資信託等です。
3.時価を把握することが極めて困難と認められる有価証券は本表には含めておりません。

■ 時価を把握することが極めて困難と認められる有価証券

(単位：百万円)

	平成29年度	平成30年度
	貸借対照表計上額	貸借対照表計上額
その他有価証券 非上場株式	266	266
組合出資金	36	32
合計	302	299

■ 金銭の信託 ————— 取扱いございません。

■ デリバティブ取引 ————— 取扱いございません。

■ 報酬体系について

1. 対象役員

当金庫における報酬体系の開示対象となる「対象役員」は、常勤理事・常勤監事・非常勤理事及び非常勤監事をいいます。対象役員に対する報酬等は、職務執行の対価として支払う「報酬」及び「賞与」、在任期間中の職務執行及び特別功勞の対価として退任時に支払う「退職慰労金」及び「功勞金」で構成されております。

(1) 報酬体系の概要

① 報酬及び賞与

非常勤を含む全役員の報酬及び賞与につきましては、総代会において、理事全員及び監事全員それぞれの支払総額の最高限度額を決定しております。

そのうえで、各理事の報酬額につきましては役位や在任年数等を、各理事の賞与額については前年度の業績等をそれぞれ勘案し、当金庫の理事会において決定しております。また、各監事の報酬額及び賞与額につきましては、監事の協議により決定しております。

② 退職慰労金及び功勞金

退職慰労金につきましては、在任期間中に每期引当金を計上し、退任時に総代会で承認を得た後、支払っております。

なお、当金庫では、全役員に適用される退職慰労金の支払いに関して、主として次の事項を規程で定めております。

- 支給額及び支給時期
- 支給額の算定方法
- 功勞金
- 支給制限

(2) 平成30年度における対象役員に対する報酬等の支払総額

区 分	支払い総額
対象役員に対する報酬等	165,282千円

(注) 1. 対象役員に該当する理事は12名(うち4名は非常勤理事)、監事は4名(うち3名は非常勤監事)です(期中に退任した者を含む)。

2. 上記の内訳は、「報酬」103,140千円、「賞与」4,400千円、「退職慰労金」・「功勞金」57,742千円となっております。

なお、「賞与」は当年度中に支払った賞与のうち当年度に帰属する部分の金額(過年度に繰り入れた引当金を除く)と当年度に繰り入れた役員賞与引当金の合計額です。

「退職慰労金」は、当年度中に支払った退職慰労金(過年度に繰り入れた引当金を除く)と当年度に繰り入れた役員退職慰労引当金の合計額です。

3. 使用人兼務役員の使用人としての報酬等を含めております。

(3) その他

「信用金庫法施行規則第132条第1項第6号等の規定に基づき、報酬等に関する事項であって、信用金庫等の業務の運営又は財産の状況に重要な影響を与えるものとして金融庁長官が別に定めるものを定める件」(平成24年3月29日付金融庁告示第22号)第3条第1項第3号及び第5号並びに第2項第3号及び第5号に該当する事項はありませんでした。

2. 対象職員等

当金庫における報酬体系の開示対象となる「対象職員等」は、当金庫の職員、当金庫の主要な連結子法人等の役職員であって、対象役員が受ける報酬等と同等額以上の報酬等を受ける者のうち、当金庫の業務及び財産の状況に重要な影響を与える者をいいます。

なお、平成30年度において、対象職員等に該当する者はいませんでした。

(注) 1. 対象職員等には、期中に退任・退職した者も含めております。

2. 「主要な連結子法人等」とは、当金庫の連結子法人等のうち、当金庫の連結総資産に対して2%以上の資産を有する会社等をいいます。

なお、平成30年度においては、該当する会社はありませんでした。

3. 「同等額」は、平成30年度に常勤役員に支払った報酬等の平均額としております。

4. 平成30年度において常勤役員が受ける報酬等と同等額以上の報酬等を受ける者はいませんでした。

以 上

不良債権の状況

■ 金融再生法開示債権について

金融再生法開示債権とは、金融再生法（「金融機能の再生のための緊急措置に関する法律」）に基づき、資産自己査定の結果を各債権区分別に算出したものです。不良債権の前倒処理を進めるため、経営不振となっている企業に対する貸出金等を厳格に査定しております。

金融再生法に基づく開示債権額 (単位：百万円)

区 分	平成30年3月末	平成31年3月末
破産更生債権及びこれらに準ずる債権	3,386	2,562
危険債権	6,911	7,440
要管理債権	45	272
正常債権	177,005	178,952
合計	187,349	189,229

金融再生法に基づく平成31年3月期開示債権の保全状況 (単位：百万円)

区 分	債権額 (A)	担保・保証等 (B)	貸倒引当金 (C)	保全額 (B+C)	保全率 (B+C)/(A)
破産更生債権及びこれらに準ずる債権	2,562	775	1,787	2,562	100.00%
危険債権	7,440	4,122	2,387	6,510	87.49%
要管理債権	272	97	47	144	53.02%
合計	10,276	4,995	4,222	9,217	89.70%

■ リスク管理債権の状況

リスク管理債権とは、貸出金の状況がどのような状況にあるのかを、当金庫の資産査定基準に基づいた厳格な自己査定の結果をベースに、下記の4つの債権に区分して算出したものです。

なお、リスク管理債権のすべてが回収不能な債権ということではありません。特に貸出条件緩和債権はこれにあたり、厳しい経営環境下にあるお取引先の経営を支援するため、貸出金利の引き下げを行ったものや、貸付期限を延長したものなどです。

1. 破綻先債権・延滞債権に対する担保・保証及び引当金の引当・保全状況

(単位：百万円)

区 分	平成30年3月末	平成31年3月末
破綻先債権額 (A)	23	17
延滞債権額 (B)	10,127	9,974
合計 (A)+(B) (C)	10,151	9,992
担保・保証額 (D)	4,471	4,887
回収に懸念がある債権額 (C)-(D) (E)	5,680	5,105
個別貸倒引当金 (F)	5,086	4,190
同引当率 (%) (F)÷(E) (G)	89.54	82.07

2. 3カ月以上延滞債権・貸出条件緩和債権に対する担保・保証及び引当金の引当状況

(単位：百万円)

区 分	平成30年3月末	平成31年3月末
3カ月以上延滞債権額 (H)	0	0
貸出条件緩和債権額 (I)	45	272
合計 (H)+(I) (J)	45	272
担保・保証額 (K)	4	97
回収に管理を要する債権額 (J)-(K) (L)	41	175
貸倒引当金 (M)	5	47
同引当率 (%) (M)÷(L) (N)	13.38	26.85

3. リスク管理債権の合計額

(単位：百万円)

区 分	平成30年3月末	平成31年3月末
(C)+(J)	10,197	10,265

【用語のご説明】

- 「破産更生債権及びこれらに準ずる債権」とは、破産、会社更生、再生手続等の事由により経営破綻に陥っている債務者に対する債権及びこれらに準ずる債権で、自己査定で破綻先及び実質破綻先に区分された債務者に対する債権です。
 - 破綻先……
 - 破産、会社更生、民事再生、手形交換所における取引停止処分等法的・形式的な経営破綻の事実が発生している債務者
 - 実質破綻先……
 - 実質的に経営破綻に陥っている債務者
- 「危険債権」とは、債務者が経営破綻の状態には至っていないが、財政状態及び経営成績が悪化し、契約に従った債権の元本の回収及び利息の受取りができない可能性が高い債権で、自己査定で破綻懸念先に区分された債務者に対する債権です。
 - 破綻懸念先……
 - 現状経営破綻の状況にないが、今後経営破綻に陥る可能性が大きいと認められる債務者
- 「要管理債権」とは、自己査定において要注意先に区分された債務者に対する債権のうち、3カ月以上延滞債権及び貸出条件緩和債権に該当するものをいいます。
 - 要注意先……
 - 貸出条件、債務の履行状況、財務内容等に問題があり、今後の管理に注意を要する債務者
- 「正常債権」とは、債務者の財政状態及び経営成績に特に問題がない債権であり、「破産更生債権及びこれらに準ずる債権」、「危険債権」、「要管理債権」以外の債権をいいます。
- 破綻先及び実質破綻先に対する担保・保証付債権については、債権額から担保の評価額及び保証による回収が可能と認められる額を控除した残額を取立不能見込額として債権額から直接減額しており、その金額は2,404百万円です。

【用語のご説明】

- 「破綻先債権」とは、元本または利息の支払いの遅延が相当期間継続していることその他の事由により、元本または利息の取立てまたは弁済の見込みがないものとして未収利息を計上しなかった貸出金（未収利息不計上貸出金）のうち、次のいずれかに該当する債務者に対する貸出金です。
 - 会社更生法又は金融機関等の更生手続の特例等に関する法律の規定による更生手続開始の申立てがあった債務者
 - 民事再生法の規定による再生手続開始の申立てがあった債務者
 - 破産法の規定による破産手続開始の申立てがあった債務者
 - 会社法の規定による特別清算開始の申立てがあった債務者
 - 手形交換所等による取引停止処分を受けた債務者
- 「延滞債権」とは未収利息不計上貸出金のうち、次の2つを除いた貸出金です。
 - 上記「破綻先債権」に該当する貸出金
 - 債務者の経営再建又は支援を図ることを目的として利息の支払いを猶予した貸出金
- 「3カ月以上延滞債権」とは、元本または利息の支払いが約定支払日の翌日から3カ月以上延滞している貸出金で破綻先債権及び延滞債権に該当しない貸出金です。
- 「貸出条件緩和債権」とは、債務者の経営再建又は支援を図ることを目的として、金利の減免、利息の支払猶予、元本の返済猶予、債権放棄その他の債務者に有利となる取り決めを行った貸出金で破綻先債権、延滞債権及び3カ月以上延滞債権に該当しない貸出金です。
- なお、これらの開示額(A、B、H、I)は、担保処分による回収見込額、保証による回収が可能と認められる額や既に引当てている個別貸倒引当金を控除する前の金額であり、全てが損失となるものではありません。
- 「担保・保証額」(D、K)は、自己査定に基づいて計算した担保の処分可能見込額及び保証による回収が可能と認められる額の合計額です。
- 「個別貸倒引当金」(F)は、貸借対照表に記載した金額ではなく、破綻先債権(A)・延滞債権(B)に対して個別に引当計上した額の合計額です。
- 「貸倒引当金」(M)には、貸借対照表上の一般貸倒引当金の額のうち、3カ月以上延滞債権額(H)・貸出条件緩和債権額(I)に対して引当てた額を記載しております。

自己資本の充実の状況について

1. 自己資本調達手段の概要

当金庫の自己資本は、地域のお客さまによる出資金のほか、毎期の剰余金の一部を積み立てた特別積立金等からなっております。

■自己資本の構成に関する事項

(単位：百万円)

項 目	平成29年度	経過措置による 不算入額	平成30年度
コア資本に係る基礎項目			
普通出資又は非累積的永久優先出資に係る会員勘定の額	21,382		22,063
うち、出資金及び資本剰余金の額	1,099		1,094
うち、利益剰余金の額	20,305		20,990
うち、外部流出予定額(△)	21		21
うち、上記以外に該当するものの額	—		—
コア資本に係る基礎項目の額に算入される引当金の合計額	300		404
うち、一般貸倒引当金コア資本算入額	300		404
うち、適格引当金コア資本算入額	—		—
適格旧資本調達手段の額のうち、コア資本に係る基礎項目の額に含まれる額	—		—
公的機関による資本の増強に関する措置を通じて発行された資本調達手段の額のうち、コア資本に係る基礎項目の額に含まれる額	—		—
土地再評価額と再評価直前の帳簿価額の差額の45%に相当する額のうち、コア資本に係る基礎項目の額に含まれる額	—		—
コア資本に係る基礎項目の額	(イ) 21,682		22,467
コア資本に係る調整項目			
無形固定資産(モーゲージ・サービシング・ライツに係るものを除く。)の額の合計額	34	8	51
うち、のれんに係るものの額	—	—	—
うち、のれん及びモーゲージ・サービシング・ライツに係るもの以外の額	34	8	51
繰延税金資産(一時差異に係るものを除く。)の額	80	20	76
適格引当金不足額	—	—	—
証券化取引に伴い増加した自己資本に相当する額	—	—	—
負債の時価評価により生じた時価評価差額であって自己資本に算入される額	—	—	—
前払年金費用の額	—	—	—
自己保有普通出資等(純資産の部に計上されるものを除く。)の額	—	—	—
意図的に保有している他の金融機関等の対象資本調達手段の額	—	—	—
少数出資金融機関等の対象普通出資等の額	—	—	—
信用金庫連合会の対象普通出資等の額	—	—	—
特定項目に係る10%基準超過額	—	—	—
うち、その他金融機関等の対象普通出資等に該当するものに関するものの額	—	—	—
うち、モーゲージ・サービシング・ライツに係る無形固定資産に関連するものの額	—	—	—
うち、繰延税金資産(一時差異に係るものに限る。)に関連するものの額	—	—	—
特定項目に係る15%基準超過額	—	—	—
うち、その他金融機関等の対象普通出資等に該当するものに関するものの額	—	—	—
うち、モーゲージ・サービシング・ライツに係る無形固定資産に関連するものの額	—	—	—
うち、繰延税金資産(一時差異に係るものに限る。)に関連するものの額	—	—	—
コア資本に係る調整項目の額	(ロ) 115		127
自己資本			
自己資本の額((イ)-(ロ))	(ハ) 21,567		22,340
リスク・アセット等			
信用リスク・アセットの額の合計額	124,767		136,121
資産(オンバランス)項目	123,682		135,182
うち、経過措置によりリスク・アセットの額に算入される額の合計額	△3,196		△1,875
うち、無形固定資産(のれん及びモーゲージ・サービシング・ライツに係るものを除く。)	8		—
うち、繰延税金資産	20		—
うち前払年金費用	—		—
うち、他の金融機関等向けエクスポージャー	△3,225		△1,875
うち、上記以外に該当するものの額	—		—
オフ・バランス取引等項目	1,010		849
CVAリスク相当額を8%で除して得た額	73		89
中央清算機関関連エクスポージャーに係る信用リスク・アセットの額	1		270
オペレーショナル・リスク相当額の合計額を8%で除して得た額	8,674		8,313
信用リスク・アセット調整額	—		—
オペレーショナル・リスク相当額調整額	—		—
リスク・アセット等の額の合計額	(ニ) 133,442		144,435
自己資本比率			
自己資本比率	((ハ)÷(ニ))	16.16%	15.46

(注) 自己資本比率の算出方法を定めた「信用金庫法第89条第1項において準用する銀行法第14条の2の規定に基づき、信用金庫及び信用金庫連合会がその保有する資産等に照らし自己資本の充実の状況が適当であるかどうかを判断するための基準(平成18年金融庁告示第21号)」に基づき算出しております。なお、当金庫は国内基準により自己資本比率を算出しております。

2.自己資本の充実度に関する評価方法の概要

当金庫はこれまで、会員数の増加による出資金の増加及び内部留保による利益剰余金の積み上げを行うことを主体として、自己資本を充実させてまいりました。その結果、平成31年3月末において、自己資本比率は15.46%となり、国内基準の4%を大きく上回ることができております。

また、さらに経営の健全性、安全性を高めていくため、より一層の自己資本の充実が不可欠であると認識しております。今後は、年度ごとに掲げる収益計画に基づいた業務推進を通じ、そこから得られる利益による資本の積み上げを第一義的な施策と考えております。

■自己資本の充実度に関する事項

(単位：百万円)

	平成29年度		平成30年度	
	リスク・アセット	所要自己資本額	リスク・アセット	所要自己資本額
イ.信用リスク・アセット、所要自己資本の額合計	124,767	4,990	136,121	5,444
①標準的手法が適用されるポートフォリオごとのエクスポージャー	127,889	5,115	130,855	5,234
現金	—	—	—	—
我が国の中央政府及び中央銀行向け	—	—	—	—
外国の中央政府及び中央銀行向け	53	2	—	—
国際決済銀行等向け	—	—	—	—
我が国の地方公共団体向け	—	—	—	—
外国の中央政府等以外の公共部門向け	184	7	40	1
国際開発銀行向け	1	0	—	—
地方公共団体金融機構向け	41	1	49	1
我が国の政府関係機関向け	573	22	374	14
地方三公社向け	25	1	22	0
金融機関及び第一種金融商品取引業者向け	15,102	604	16,267	650
法人等向け	41,491	1,659	45,027	1,801
中小企業等向け及び個人向け	35,821	1,432	37,885	1,515
抵当権付住宅ローン	6,346	253	6,279	251
不動産取得等事業向け	4,150	166	4,008	160
3カ月以上延滞等	453	18	116	4
取立未済手形	17	0	28	1
信用保証協会等による保証付	1,286	51	1,420	56
株式会社地域経済活性化支援機構による保証付	—	—	—	—
出資等	8,129	325	5,127	205
出資等のエクスポージャー	8,129	325	5,127	205
重要な出資のエクスポージャー	—	—	—	—
上記以外	14,211	568	14,208	568
他の金融機関等の対象資本等調達手段のうち対象普通出資等及びその他外部TLAC関連調達手段に該当するもの以外のものに係るエクスポージャー	5,376	215	5,375	215
信用金庫連合会の対象普通出資等であってコア資本に係る調整項目の額に算入されなかった部分に係るエクスポージャー	1,751	70	1,751	70
特定項目のうち調整項目に算入されない部分に係るエクスポージャー	221	8	213	8
総株主等の議決権の百分の十を超える議決権を保有している他の金融機関等に係るその他外部TLAC関連調達手段に関するエクスポージャー	—	—	—	—
総株主等の議決権の百分の十を超える議決権を保有していない他の金融機関等に係るその他外部TLAC関連調達手段のうち、その他外部TLAC関連調達手段に係る5%基準額を上回る部分に係るエクスポージャー	—	—	—	—
上記以外のエクスポージャー	6,797	271	6,813	272
②証券化エクスポージャー	—	—	—	—
証券化	—	—	—	—
STC要件適用分	—	—	—	—
非STC要件適用分	—	—	—	—
再証券化	—	—	—	—
③-1 複数の資産を裏付とする資産(所謂ファンド)のうち、個々の資産の把握が困難な資産	—	—	—	—
③-2 リスク・ウェイトのみなし計算が適用されるエクスポージャー	—	—	7,051	282
ルック・スルー方式	—	—	7,051	282
マンドート方式	—	—	—	—
蓋然性方式(250%)	—	—	—	—
蓋然性方式(400%)	—	—	—	—
フォールバック方式(1,250%)	—	—	—	—
④経過措置によりリスク・アセットの額に算入されるものの額	28	1	—	—
⑤他の金融機関等の対象資本等調達手段に係るエクスポージャーに係る経過措置によりリスク・アセットの額に算入されなかったものの額	△3,225	△129	△1,875	△75
⑥CVAリスク相当額を8%で除して得た額	73	2	89	3
⑦中央清算機関関連エクスポージャー	1	0	0	0
ロ.オペレーショナルリスク相当額を8%で除して得た額	8,674	346	8,313	332
ハ.単体総所要自己資本額	(イ+ロ)	133,442	144,435	5,777

(注) 1.所要自己資本の額=リスク・アセット×4%

2.「エクスポージャー」とは、資産(派生商品取引によるものを除く)並びにオフバランス取引及び派生商品取引の与信相当額等のことである。

3.「3カ月以上延滞等」とは、元本又は利息の支払が約定支払日の翌日から3カ月以上延滞している債務者に係るエクスポージャー及び「我が国の中央政府及び中央銀行向け」から「法人等向け」においてリスク・ウェイトが150%になったエクスポージャーのことである。

4.当金庫は、基礎的手法によりオペレーショナルリスク相当額を算定しています。

「オペレーショナルリスク相当額(基礎的手法)の算定方法	粗利益(直近3年間のうち正の値の合計額)×15% 直近3年間のうち粗利益が正の値であった年数
-----------------------------	---

5.単体総所要自己資本額=単体自己資本比率の分母の額×4%

3.信用リスクに関する事項

信用リスクとは、お客さまの業況や財務状況の悪化等により、貸出金などの元金や利息の回収が困難となることにより、損失を被るリスクのことです。

また、保有する有価証券(債券等)が発行体の倒産などで、元金や利息の回収が困難となることにより、損失を被るリスクを含みます。

(1)リスク管理の方針及び手続きの概要

当金庫では、貸出業務及び市場運用業務の運営に際し、リスクを適正に把握することによって将来の損失を未然に防ぐとともに、安定した収益を確保できる適切な与信構造(ポートフォリオ)を構築する事を基本方針としています。

審査部門は営業推進部署から分離・独立した厳正な審査体制を整備し、さらに資産監査部署からも分離・独立した体制によって牽制機能を確保しております。

審査にあたっては、公共性・成長性・安全性・収益性・流動性の5原則を踏まえ、融資審査基準に基づき厳格に審査し、特定業種、大口取引に偏らないようリスクの分散に努めています。さらに、財務情報に定性情報を加味して総合的に評価した企業格付により、格付区分別の把握・分析を行い、資産査定の際の厳格運用によって、常にモニタリングを行う体制を整備しております。

また、将来予想される損失については、資産査定により区分された与信債権の債務者区分及び分類区分に対応した引当を実施して万一に備えています。引当には、将来発生が見込まれる損失に備えて計上する一般貸倒引当金(正常先及び要注意先の債権に対する貸倒引当金)と個別貸倒引当金(破綻懸念先、実質破綻先及び破綻先の債権に対する貸倒引当金)があり、いずれも毎期末に全額を洗替え方式により引当を行っております。

引当の計上方法については、一般貸倒引当金は過去の貸倒実績率から予想損失率を求め、今後の予想損失額を算出し、貸倒引当金として計上しています。一方、個別貸倒引当金は、ご融資先ごとに予想損失額を算出して計上しております。

有価証券(債券)につきましては、格付機関(下記)の格付を参照するとともに、時価評価額の変動をモニタリングすることによって、損失の発生を最小限にとどめる体制を整備しております。

(2)リスク・ウェイトの判定に使用する適格格付機関

リスク・ウェイトとは、自己資本比率を算出する際の分母に相当する額(リスク・アセット額)を計算するために使用する、資産や債務者の種類ごとの掛目のことです。自己資本比率の算出方法には、あらかじめ定められたリスク・ウェイトを使用する標準的手法と金融機関の内部格付に基づきリスク・ウェイトを決定する内部格付手法があります。

標準的手法を採用する金融機関については、リスク・ウェイトの判定に適格格付機関等の信用評価(格付)の区分ごとに定められたリスク・ウェイトを使用することになります。当金庫は、標準的手法を採用しており、保有する資産の一部(有価証券等)について、以下の4社の信用評価(格付)をリスク・ウェイトの判定に使用しています。

- 1.株式会社 格付投資情報センター
- 2.株式会社 日本格付研究所
- 3.ムーディーズ・インベスターズ・サービス・インク
- 4.スタンダード・アンド・プアーズ・レーティング・サービス

■信用リスクに関する事項（リスク・ウェイトのみなし計算が適用されるエクスポージャー及び証券化エクスポージャーを除く）

①信用リスクに関するエクスポージャー及び主な種類別の期末残高（地域別・業種別・残存期間別）

（単位：百万円）

	信用リスクエクスポージャー期末残高								3か月以上延滞 エクスポージャー	
			貸出金、コミットメント及び その他のデリバティブ以外の オフバランス取引		債券		デリバティブ取引			
	平成29年度	平成30年度	平成29年度	平成30年度	平成29年度	平成30年度	平成29年度	平成30年度	平成29年度	平成30年度
製造業	28,430	30,524	15,816	16,081	10,403	11,901	—	—	100	—
農・林・漁業	318	414	318	414	—	—	—	—	—	—
鉱業、採石業、砂利採取業	90	64	90	64	—	—	—	—	—	—
建設業	11,291	10,998	10,840	10,517	400	400	—	—	11	6
電気・ガス・熱供給・水道業	4,413	5,113	—	—	4,397	5,097	—	—	—	—
情報通信業	2,231	2,529	567	513	1,399	1,599	—	—	—	—
運輸業、郵便業	20,175	20,932	2,243	2,509	17,678	18,158	—	—	—	—
卸売業、小売業	12,906	14,184	10,255	11,530	2,399	2,399	—	—	5	4
金融業、保険業	88,705	96,415	7,470	6,766	17,688	21,210	—	—	—	—
不動産業	19,389	20,594	15,389	15,585	3,999	4,199	—	—	356	180
物品賃貸業	647	539	647	539	—	—	—	—	—	—
学術研究、専門・技術サービス業	147	127	147	127	—	—	—	—	—	—
宿泊業	6,755	6,126	6,755	6,126	—	—	—	—	23	—
飲食業	2,221	2,288	2,221	2,288	—	—	—	—	21	—
生活関連サービス業、娯楽業	2,331	2,251	2,331	2,251	—	—	—	—	—	—
教育、学習支援業	923	873	923	873	—	—	—	—	—	—
医療・福祉	6,039	6,454	6,039	6,454	—	—	—	—	0	0
その他のサービス	6,820	7,417	6,489	6,886	100	300	—	—	—	—
国・地方公共団体等	123,634	120,148	46,443	45,164	74,445	65,608	—	—	—	—
個人	52,111	54,237	52,111	54,237	—	—	—	—	152	86
その他	36,225	11,011	1,235	1,162	—	—	—	—	22	—
業種別合計	425,810	413,247	188,339	190,097	132,911	130,376	—	—	695	278
1年以内	80,180	87,990	27,816	27,116	7,239	9,195	—	—	—	—
1年超3年以内	48,907	47,547	14,858	17,730	20,129	22,693	—	—	—	—
3年超5年以内	45,610	46,870	19,219	14,915	24,233	31,955	—	—	—	—
5年超7年以内	60,643	54,641	13,818	20,426	42,334	34,214	—	—	—	—
7年超10年以内	66,538	49,234	27,379	23,650	25,023	24,324	—	—	—	—
10年超	97,864	93,423	83,913	85,029	13,950	8,394	—	—	—	—
期間の定めのないもの	26,066	33,540	1,333	1,229	—	100	—	—	—	—
残存期間別合計	425,810	413,247	188,339	190,097	132,911	130,876	—	—	—	—
国内	421,488	405,830	188,339	190,097	128,589	123,459	—	—	—	—
国外	4,321	7,417	—	—	4,321	7,417	—	—	—	—
地域別合計	425,810	413,247	188,339	190,097	132,911	130,876	—	—	—	—

(注) 1. オフバランス取引は、デリバティブ取引を除く。

2. 「3か月以上延滞エクスポージャー」とは、元本又は利息の支払が約定支払日の翌日から3か月以上延滞している債務者に係るエクスポージャーのことです。

3. 上記業種区分の「その他」には、現金、投資信託、固定資産等が含まれます。

4. CVAリスクおよび中央清算機関関連エクスポージャーは含まれておりません。

5. 業種別区分は日本標準産業分類の大分類に準じて記載しております。

②一般貸倒引当金、個別貸倒引当金の期末残高及び期中の増減額 ————— 資料編14ページをご参照ください。

③業種別の個別貸倒引当金及び貸出金償却の額等

(単位：百万円)

	個別貸倒引当金			貸出金償却	
	期末残高		増減額	平成29年度	平成30年度
	平成29年度	平成30年度			
製造業	1,273	1,214	△58	—	—
農・林・漁業	10	7	△2	—	—
鉱業、採石業、砂利採取業	10	8	△2	—	—
建設業	759	583	△176	—	—
電気・ガス・熱供給・水道業	—	—	—	—	—
情報通信業	—	—	—	—	—
運輸業、郵便業	—	—	—	—	—
卸売業、小売業	680	682	1	—	—
金融業、保険業	—	—	—	—	—
不動産業	316	361	44	—	—
物品賃貸業	—	36	36	—	—
学術研究、専門・技術サービス業	—	—	—	—	—
宿泊業	1,846	1,164	△681	—	—
飲食業	48	25	△23	—	—
生活関連サービス業、娯楽業	—	—	—	—	—
教育、学習支援業	—	—	—	—	—
医療・福祉	—	—	—	—	—
その他のサービス	10	2	△8	—	—
国・地方公共団体等	—	—	—	—	—
個人	115	88	△27	—	—
その他	14	15	0	—	—
合計	5,086	4,190	△896	—	—

(注) 1. 当金庫は、国内の限定されたエリアにて事業活動を行っているため、「地域別」の区分は省略しております。

2. 業種別区分は日本標準産業分類の大分類に準じて記載しております。

④リスク・ウェイトの区分ごとのエクスポージャーの額等

(単位：百万円)

告示で定める リスク・ウェイト区分 (%)	エクスポージャーの額			
	平成29年度		平成30年度	
	格付適用有り	格付適用無し	格付適用有り	格付適用無し
0%	—	150,053	—	131,788
10%	—	38,328	—	37,892
20%	15,524	67,983	18,420	67,692
35%	—	18,390	—	18,209
50%	30,950	360	35,733	224
70%	—	—	400	—
75%	—	43,387	—	45,495
100%	2,300	58,309	2,899	53,431
120%	—	—	100	—
150%	100	121	—	59
200%	—	—	—	—
250%	—	—	900	—
1,250%	—	—	—	—
その他	—	—	—	—
合計	48,875	376,935	58,454	354,793

(注) 1. 格付は適格格付機関が付与しているものに限ります。

2. エクスポージャーは信用リスク削減手法適用後のリスク・ウェイトに区分しています。

3. コア資本に係る調整項目となったエクスポージャー(経過措置による不算入分を除く)、CVAリスクおよび中央清算機関関連エクスポージャーは含まれておりません。

4.信用リスク削減手法に関するリスク管理の方針及び手続の概要

信用リスク削減手法とは、信用リスク・アセット額の算出にあたり、信用リスクが低いと判断される資産について、定められた方法により削減額を資産から控除し、信用リスク・アセット額を減額する手法のことです。

当金庫では、以下の手法を採用しております。

(1)適格金融資産担保

定期預金及び定期積金を担保としている貸出金について、担保額を信用リスク削減額としています。担保額については貸出債権額を上限とし、定期預金は元金、定期積金は掛込残高の範囲内としています。

(2)貸出金と自金庫預金の相殺

ご融資先ごとに貸出金と担保に供していない預金の一部を相殺して計算しています。預金の種類は積立定期預金を除く定期預金及び定期積金とし、信用リスク削減額については、貸出金の残存期間を上回る預金は全額、貸出金の残存期間を下回る預金は、定められたルールに基づき調整率を乗じた額としております。

(3)保証

国、地方公共団体、政府関係機関等及びしんきん保証基金が保証している保証債権(保証される部分に限る)について、原資産及び債務者のリスク・ウェイトに代えて当該保証人のリスク・ウェイトを適用しています。

■信用リスク削減手法に関する事項**信用リスク削減手法が適用されたエクスポージャー**

(単位：百万円)

ポートフォリオ	信用リスク削減手法	適格金融資産担保		保証		クレジット・デリバティブ	
		平成29年度	平成30年度	平成29年度	平成30年度	平成29年度	平成30年度
信用リスク削減手法が適用されたエクスポージャー		4,842	4,517	25,696	28,007	—	—

(注)当金庫は、適格金融資産担保について簡便手法を用いています。

5.派生商品取引及び長期決済期間取引の取引相手のリスクに関するリスク管理の方針及び手続の概要

派生商品取引には、市場の変動により損失を受ける可能性のある市場リスクや、取引相手方が支払不能になることにより損失を受ける可能性のある信用リスクが内包されております。当金庫は、直接的に派生商品取引は行っておりませんが、当金庫の保有している一部のファンド型投資信託商品において、投資信託会社による運用で間接的に派生商品取引に該当するものがございませぬ。ただし、間接的なものであり、且つ金額的にも少額な為、当金庫としては、特段の管理は行っておりませぬ。

■派生商品取引及び長期決済期間取引の取引相手のリスクに関する事項

該当ございませぬ。

6.証券化エクスポージャーに関する事項**(1)リスク管理の方針及び手続の概要**

証券化とは、金融機関が保有するローン債権や企業が保有する不動産などの資産の価値を裏付けとして証券を組成し、それを第三者に売却して流動化することを言います。

一般的には証券の裏付けとなる原資産の保有者であるオリジネーターと、債券を購入する側である投資家に分類されます。

証券化商品投資にかかるリスクの認識については、市場動向、裏付資産の状況、時価評価及び適格格付機関が付与する格付情報などにより適時把握し、より適切な管理を目指しております。

(2)自己資本比率告示第249条第4項第3号から第6号までに規定する体制の整備及びその運用状況の概要

証券化エクスポージャーへの投資の可否については、市場環境、当該証券化エクスポージャー及びその裏付資産に係る市場の状況等やデューデリジェンス・モニタリングに必要な各種情報が投資期間を通じて継続的または適時に入手可能であることを事前に確認するとともに、当該証券化エクスポージャーの裏付資産の状況・パフォーマンス、当該証券化商品に内包されるリスク及び構造上の特性等の分析を行い、最終決定をしております。

また、保有している証券化エクスポージャーについては、当該証券化エクスポージャー及びその裏付資産に係る情報等を適時に収集し、必要に応じて個別案件ごとに信用補完の十分性、スキーム維持の蓋然性等の検証を行うこととしております。

(3)信用リスク削減手法として証券化取引を用いる場合の方針

当金庫は、信用リスク削減手法として証券化取引及び再証券化取引を用いておりませぬ。

(4)証券化エクスポージャーの信用リスク・アセットの額の算出に使用する方式の名称

当金庫は標準的手法を採用しております。

(5)証券化取引に関する会計方針

当該取引にかかる会計基準については、当金庫の内部規定及び日本公認会計士協会の「金融商品会計に関する実務指針」に従った適正な処理を行っております。

(6)証券化エクスポージャーのリスク・ウェイトの判定に使用する適格格付機関

前掲「3.信用リスクに関する項目(2)リスク・ウェイトの判定に使用する適格格付機関」の4機関を採用しております

■証券化エクスポージャーに関する事項

(1)オリジネーターの場合(信用リスク・アセットの算出対象となる証券化エクスポージャーに関する事項) ————— 該当ございません

(2)投資家の場合(信用リスク・アセットの算出対象となる証券化エクスポージャーに関する事項)

①保有する証券化エクスポージャーの額及び主な原資産の種類別の内訳

a.証券化エクスポージャー(再証券化エクスポージャーを除く) ————— 該当ございません

b.再証券化エクスポージャー ————— 該当ございません

②保有する証券化エクスポージャーの適切な数のリスク・ウェイトの区分ごとの残高及び所要自己資本の額等

a.証券化エクスポージャー(再証券化エクスポージャーを除く) ————— 該当ございません

b.再証券化エクスポージャー ————— 該当ございません

③保有する再証券化エクスポージャーに対する信用リスク削減手法の適用の有無及び保証人に適用されるリスク・ウェイトの区分ごとの内訳 ————— 該当ございません

④証券化エクスポージャーに関する経過措置の適用により算出される信用リスク・アセットの額 ————— 該当ございません

7.オペレーショナル・リスク相当額の算出に使用する手法の名称

当金庫では、粗利益をベースに算出する「基礎的手法」を採用しております。

8.出資その他これに類するエクスポージャー又は株式等エクスポージャーに関するリスク管理の方針及び手続きの概要

当金庫では、株式、投資信託などの保有について、経営体力や管理能力等に見合ったリスク管理を行い、より適正な収益を確保することを基本方針としています。

株式や投資信託などは、市場価格の変動によって資産価値が減少した場合に損失を被るリスク、いわゆる価格変動リスクが伴います。当金庫では、保有する株式の銘柄について日々評価額を把握するとともに、評価額が著しく下落した場合には、内部規定に基づき適切に処理することとしています。価格変動リスクは金利リスクと併せて、ALM委員会等において管理し、定期的に代表理事へ報告しています。

■出資等エクスポージャーに関する事項

①貸借対照表計上額及び時価等

(単位：百万円)

区 分	平成29年度		平成30年度	
	貸借対照表計上額	時価	貸借対照表計上額	時価
上場株式等	5,131	5,131	4,763	4,763
非上場株式等	2,046	2,031	2,036	2,020
合計	7,177	7,163	6,799	6,784

(注)1.貸借対照表計上額は、期末日における市場価格等に基づいております。

2.非上場株式等は、「その他資産」に計上している非上場の出資を含めています。

②出資等エクスポージャーの売却及び償却に伴う損益の額

(単位：百万円)

	平成29年度	平成30年度
売却益	372	208
売却損	7	4
償却	0	0

(注)損益計算書における損益の額を記載しております。

③貸借対照表で認識され、かつ、損益計算書で認識されない評価損益の額

(単位：百万円)

	平成29年度	平成30年度
評価損益	167	△396

④貸借対照表及び損益計算書で認識されない評価損益の額

(単位：百万円)

	平成29年度	平成30年度
評価損益	—	—

9. リスク・ウェイトのみなし計算が適用されるエクスポージャーに関する事項

(単位：百万円)

	平成29年度	平成30年度
リスク・スルー方式を適用するエクスポージャー		21,719
マンドート方式を適用するエクスポージャー		—
蓋然性方式(250%)		—
蓋然性方式(400%)		—
フォールバック方式(1,250%)		—

10. 金利リスクに関する事項

(1) リスク管理の方針及び手続きの概要

金利リスクとは、預金や貸出金、有価証券など金融機関が保有する資産・負債のうち、市場金利の影響を受けるものについて金利の変動により経済価値が変動するリスクをいいます。

当金庫では、ALMシステムなどを活用して内部データの蓄積や理論的検証などの確立に努め、適切な管理を行うことを基本方針としております。

金利リスクの管理については、担当部署において市場リスク管理の枠組みの中で対応し、ALM委員会等に報告し、ポートフォリオの改善策等を検討しております。

(2) 金利リスクの算定手法の概要

金利リスク量は、自己資本の充実の状況等について金融庁長官が別に定める事項において通貨ごとに規定された金利ショックを用いた経済価値の変動額を市場リスク量とし、金利変動リスクの管理にあたっての定量的分析に利用しております。

(3) コア預金について

コア預金とは、明確な金利改定期間がなく、お客さまのご要望により随時払い出すことができる預金(普通預金、当座預金等)のうち、引き出されることなく長い間金融機関に滞留する預金のことです。当金庫では、リスク量の算定にあたって、普通預金や当座預金等の期末残高の2分の1相当額を残存期間2.5年として取り扱っています。

■金利リスクに関する事項

IRRBB1: 金利リスク

(単位：百万円)

項番		イ	ロ
		ΔEVE	
		当期末	前期末
1	上方パラレルシフト	10,645	
2	下方パラレルシフト	0	
3	スティープ化	9,602	
4	フラット化		
5	短期金利上昇		
6	短期金利低下		
7	最大値	10,645	
		ホ	ヘ
		当期末	前期末
8	自己資本の額	22,340	

(注) 1. 金利リスクの算定手法の概要等は、「定性的な開示事項」の項目に記載しております。

2. 「金利リスクに関する事項」については、平成31年金融庁告示第3号(2019年2月18日)による改正を受け、2019年3月末から金利リスクの定義と計測方法等が変更になりました。このため、開示初年度つき、当期末分のみを開示しております。

なお、昨年開示した旧基準による「金利リスクに関して内部管理上使用した金利ショックに対する損益・経済価値の増減額」(2017年度)は、4,126百万円であります。この算出に使用した金利ショックは、旧アウトライヤー基準に係る99パーセンタイル値であり、当期末のΔEVEとは計測定義等が異なります。このため、両者の差異が金利リスク量の増減を示すものではありません。

開示項目一覧

本誌は、信用金庫法第89条(銀行法第21条の準用)に基づいて作成したディスクロージャー資料(業務及び財産の状況に関する説明書類)です。信用金庫法施行規則第132条に定められた開示項目を中心として、以下のページに掲載しております。

信用金庫法施行規則に基づく開示項目

単体ベースの開示項目

■ 金庫の概況及び組織に関する事項

イ 事業の組織	本 19
ロ 理事・監事の氏名及び役職名	本 19
ハ 会計監査人の名称	本 19
ニ 事務所の名称及び所在地	本 17・18

■ 金庫の主要な事業の内容

■ 金庫の主要な事業に関する事項

イ 直近の事業年度における事業の概況	本 7・8 資 11
ロ 直近の5事業年度における主要な事業の状況を示す指標	
(1) 経常収益	資 11
(2) 経常利益又は経常損失	資 11
(3) 当期純利益又は当期純損失	資 11
(4) 出資総額及び出資総口数	資 11
(5) 純資産額	資 11
(6) 総資産額	資 11
(7) 預金積金残高	資 11
(8) 貸出金残高	資 11
(9) 有価証券残高	資 11
(10) 単体自己資本比率	資 11
(11) 出資に対する配当金	資 11
(12) 職員数	資 11

ハ 直近の2事業年度における事業の状況

■ 主要な業務の状況を示す指標

(1) 業務粗利益及び業務粗利益率	資 11
(2) 資金運用収支、役務取引等収支、及びその他業務収支	資 11
(3) 資金運用勘定並びに資金調達勘定の平均残高、利息、利回り及び資金利鞘	資 12
(4) 受取・支払利息の増減	資 12
(5) 総資産経常利益率	資 12
(6) 総資産当期純利益率	資 12

■ 預金に関する指標

(1) 流動性預金、定期性預金、譲渡性預金その他の預金の平均残高	資 13
(2) 固定金利定期預金、変動金利定期預金及びその他の区分ごとの定期預金の残高	資 13

■ 貸出金等に関する指標

(1) 手形貸付、証書貸付、当座貸越及び割引手形の平均残高	資 13
(2) 固定金利及び変動金利の区分ごとの貸出金の残高	資 13
(3) 担保の種類別の貸出金残高及び債務保証見返額	資 13
(4) 使途別の貸出金残高	資 13
(5) 業種別の貸出金残高及び貸出金の総額に占める割合	資 14
(6) 預貸率の期末値及び期中平均値	資 14

■ 有価証券に関する指標

(1) 商品有価証券の種類別の平均残高	資 15
(2) 有価証券の種類別残存期間別残高	資 15
(3) 有価証券の種類別の平均残高	資 15
(4) 預証率の期末値及び期中平均値	資 15

■ 金庫の事業の運営に関する事項

イ リスク管理の体制	資 4
ロ 法令遵守の体制	資 5
ハ 中小企業の経営の改善及び地域の活性化のための取組の状況	本 9～16
ニ 金融ADR制度への対応	資 6

■ 金庫の直近の2事業年度における財産の状況に関する事項

イ 貸借対照表、損益計算書及び剰余金処分計算書	資 7～10
ロ 貸出金のうち次に掲げるものの額及びその合計額	
(1) 破綻先債権に該当する貸出金	資 18
(2) 延滞債権に該当する貸出金	資 18
(3) 3ヵ月以上延滞債権に該当する貸出金	資 18
(4) 貸出条件緩和債権に該当する貸出金	資 18
ハ 自己資本の充実の状況について金融庁長官が別に定める事項	資 19～26
ニ 次に掲げるものに関する取得価額又は契約価額、時価及び評価損益	
(1) 有価証券	資 15～17
(2) 金銭の信託	資 17
(3) 第102条第1項5号に掲げる取引(デリバティブ等取引)	資 17
ホ 貸倒引当金の期末残高及び期中の増減額	資 14
ハ 貸出金償却の額	資 14
ト 会計監査人の監査を受けている旨	資 8
チ 報酬等に関する事項	資 17

連結ベースの開示項目

当金庫は連結対象の会社がないので連結情報は記載しておりません。

その他の開示項目

■ 概況・組織に関する事項

基本方針	本 3・4
中期経営計画	本 5
役員数	資 11
会員数	資 11

■ その他の事項

地域社会と松本信用金庫	本 1・2・9～16
総代会について	本 21～23
金融再生法開示債権について	資 18
当金庫の歩み	本 19・20
信金中央金庫のご案内	本 20

本 …… 本編 資 …… 資料編